Tempo: Bom, passando a instável com chuvas e trovoadas no fim do período. Temperatura: Em elevação. Ventos: Quadrante norte, fracos. Máximas: 30,4 (Bangu). Mínima: 19 0 (Jardim Botânico).

ANO XXXII — N. 9.635

RIO DE JANEIRO, TÊRÇA-FEIRA, 8 DE DEZEMBRO DE 1959

Diario Carioca

Fundador: J. E. de Macedo Soares

O Máximo de Jornal no Mínimo de Espaço

PREÇO: Cr$ 3,00

BIBLIOTECA NACIONAL Rio de Janeiro

GRATIS

REFUGIADOS NA BOLÍVIA OS ÚLTIMOS REBELDES

PREÇO DO DIARIO CARIOCA

D. Federal e E. do Rio
DIAS ÚTEIS — Cr$ 3,00
Domingos — Cr$ 5,00

Convenção do PSD já preparada

O diretório nacional do PSD está ultimando os preparativos para instalar quinta-feira, dia 10, a convenção que homologará a candidatura do marechal Teixeira Lott à presidência da República.

O conclave, para o qual já estão chegando delegações de todos os pontos do país, durará três dias, e será encerrado solenemente no dia 12, com a presença do candidato que deverá proferir seu discurso plataforma.

POSIÇÃO DO PTB

O PTB, que em certo momento aguardava a decisão do PSD de Minas relativa à sucessão estadual — decisão finalmente favorável ao esquema regional e nacional da aliança PSD-PTB — deverá logo em seguida rever o que ficou deliberado na sua última convenção, para homo-

(Conclui na 11ª pág.)

Udenista acusa Jânio de instigar a revolta

O sr. Jânio Quadros chegará ao Rio amanhã para entendimentos políticos visando à constituição do comitê interpartidário que comandará sua campanha, traçando os roteiros e determinando a escolha dos acompanhantes.

Domingo o candidato voltou a falar com o sr. Magalhães Pinto, para quem ligou o telefone, de São Paulo Essa conversa foi a primeira havida entre os dois próceres desde a cena culminante da farsa do ex-governador de São Paulo, passada na casa do sr. Quntanilha Ribeiro, no Jardim Paulista. Enquanto isso, o líder udenista de Pernambuco, sr. Antiógenes Chaves, denunciou o sr. Jânio de estar humilhando a UDN e o próprio sr. Magalhães Pinto, além de instigar militares à rebelião.

VIAJA MAGALHAES

O sr. Magalhães Pinto seguiu para Minas, onde passou a dirigir as conversações do seu partido com os grupos descontentes da área situacionista, visando a fortalecer sua candidatura ao govêrno do Estado, mas já amanhã, quarta-feira, deverá estar no Rio para conferenciar com o senhor Jânio Quadros.

As conversas entre o ex-governador de São Paulo e a direção da UDN, de um modo geral, se antecipam de extrema dificuldade, pois não registrou-se qualquer entusiasmo, antes pelo contrário, com a recomposição entre o ex-governador e o partido.

DESGASTE IMPRESSIONANTE

O sr. Jânio Quadros, cujo desgaste político se processa em escala impressionante, terá de agir com muita humildade para atenuar os efeitos da má impressão que deixou entre os apoiadores de sua candidatura.

Sabe-se que as principais figuras da UDN já anunciaram ao sr. Magalhães Pinto que não participarão de qualquer comício do sr. Jânio Quadros, para evitar se vejam envolvidas em surprêsas desagradáveis e para não se responsabilizarem diretamente pela apresentação do candidato ao eleitorado udenista.

O próprio presidente do partido não acompanhará o sr. Jânio Quadros, deixando essa tarefa para o sr. Ferro Costa, segundo secretário do diretório e um udenista de certo modo recente. O sr. Magalhães Pinto vai dedicar-se exclusivamente à campanha em Minas Gerais e possivelmente seus comícios não se entrosarão ali com os comícios do sr. Jânio Quadros.

DEPRESSÃO MENTAL

RECIFE, 7 — (Especial para o DC) — De regresso do Sul do país, o industrial Antiógenes Chaves, um dos líderes ostensivos da UDN pernambucana, declarou a amigos e correligionários que a "renúncia" do sr. Jânio Quadros desmoralizara completamente os partidos: — "O próprio sr. Carvalho Pinto pensa, agora, que o seu antigo chefe está sofrendo uma depressão nervosa", disse êle

Acrescentou o sr. Chaves, que o sr. Magalhães Pinto está humilhado, e as agremiações partidárias que acompanhavam o antigo governador, completamente liquidadas. Pessoas mais insuspeitas falam que êle, Jânio Quadros, não está em seu senso normal". Tais declarações foram prestadas pelo sr. Antiógenes Chaves ao "Jornal do Comércio" de Pernambuco, sábado último.

INSTIGADO

Segundo o industrial udenista, corre a versão de que o sr. Jânio Quadros instigou um grupo de oficiais da ativa e outro grupo da reserva (insa-

(Conclui na 11ª pág.)

MARINHA ESTA EM FESTAS

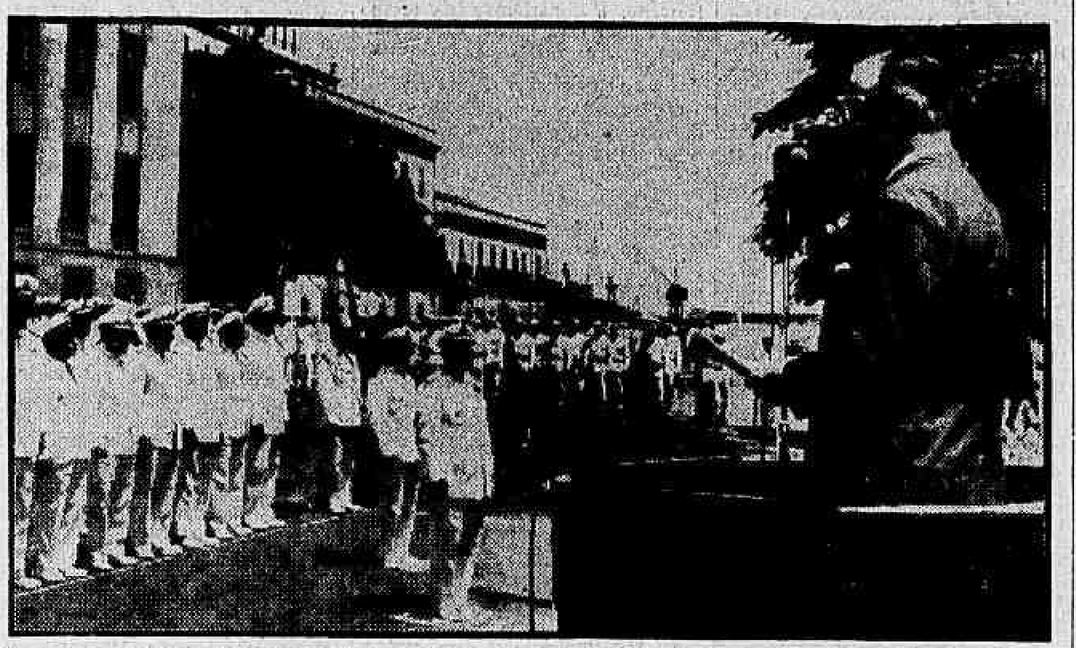

As comemorações da Semana da Marinha iniciaram-se ontem pela manhã, em Botafogo, com a colocação de flôres na estátua do almirante Tamandaré. Posteriormente, no "hall" do Ministério da Marinha, o ministro Matoso Maia depositou flôres no busto do patrono Tamandaré, ali existente, e o jornalista Danton Jobim, orador oficial da solenidade, pronunciou um discurso (foto) de saudação aos marinheiros mortos no seu pôsto. Na sua ovação que vai publicada na íntegra na 3ª página desta edição, Danton Jobim exaltou igualmente o papel da Marinha na defesa da Pátria. Na última pag. noticiário sôbre os festejos navais de ontem

Solicitaram asilo e foram internados

LA PAZ, ASSUNÇÃO e BUENOS AIRES, (UPI-FP-DC) — Quatro brasileiros, os tenentes-coronéis-aviadores João Paulo Moreira Burnier e Geraldo Labarthe Lebre, o capitão-aviador Washington Amud Mascarenhas e um funcionário civil que, no "Beechcraft" n. 2.871, da Fôrãa Aérea Brasileira chegaram, ontem, ao aeródromo de Roboré, na Bolívia, solicitaram asilo político àquêle país.

A chancelaria boliviana ordenou a internação dos rebeldes em Cochabamba — enquanto estuda o pedido de asilo político — autorizando às autoridades brasileiras a retirada do avião militar.

AVISADO O ITAMARATI

A notícia da chegada em Roboré dos últimos dos implicados na rebelião de Aragarças foi imediatamente transmitida ao Itamarati pela nossa representação diplomática na Bolívia e incontinente levada ao conhecimento do presidente da República.

Com êste episódio, chega ao final, com a fuga para o estrangeiro dos principais cabeças do motim, a aventura sediciosa que apenas serviu para agitar o país por alguns dias e comprometer o renome do Brasil no exterior.

CONCEDIDO ASILO A VELOSO

De Assunção noticia-se que os seis sediciosos brasileiros que chegaram à capital paraguaia no último sábado, receberam hoje direito de asilo. Os dois aviões que conduziram êsses oficiais foram liberados. Os militares são o coronel Luís Mendes da Silva (do Exército); tenente-coronel aviador Haroldo Coimbra Veloso; capitães-aviadores Próspero Punaro Barata Neto, Gersch Nerval Barbosa e o capitão do Exército, Tarcisio Nunes Carvalho. O civil chama-se Roberto Rocha de Sousa.

O C-45 n. 2.871 foi recolhido ao Quartel da Quinta Divisão do Exército.

RELAXADA A PRONTIDAO

Com o rumo dos acontecimentos, as fôrças armadas de terra saíram, às últimas horas da manhã de ontem, da prontidão rigorosa mantida desde quinta-feira passada em razão da ação rebelde movida pelos oficiais da FAB e dois do Exército.

Somente o I Exército, que compreende as regiões militares do Distrito Federal, Estado do Rio, Espírito Santo, Minas Gerais e Goiás, sob o comando do marechal Odílio Denys, mantêm-se de "prontidão reduzida".

No Distrito Federal, a tropa pára-quedista do Núcleo da Divisão Aeroterrestre, que se deslocou na madrugada de sexta-feira última do Rio para Aragarças e Brasília, deverá regressar ainda hoje ao seu QG na Vila Militar.

NA 2a. ZONA AEREA

A prontidão rigorosa manti-

(Conclui na 11ª pág.)

GOVÊRNO DECIDE: NÃO PEDIRÁ A EXTRADIÇÃO

Alkmim conversa com UDN

Os srs. José Maria Alkmim e Ribeiro Pena estão examinando a hipótese de adotar uma definição política de dissidência com seu partido, relativamente à sucessão estadual.

Ainda sem qualquer compromisso, iniciaram êles contactos com a UDN, tendo ontem partido para Belo Horizonte o sr. Magalhães Pinto, candidato udenista ao govêrno do Estado. Entretanto, sexta-feira última, o sr. Alkmim teve um encontro demo-

(Conclui na 11ª pág.)

DUREZA JUSTIFICAR VOLTA

Aceita a definição de crime político

— O govêrno não podirá a extradição dos militares sediciosos que se refugiaram na Argentina e Paraguai — informou ontem à reportagem o líder da maioria Abelardo Jurema, após conferência que manteve, pela manhã, com o presidente da República.

Prevaleceu, assim, o ponto-de-vista do Itamarati, de que não compete ao govêrno brasileiro abrir polêmica com os govêrnos de nações amigos a respeito da definição dos crimes praticados por militares e civis, aos quais tanto a Argentina quanto o Paraguai concederam asilo, aceitando-os, portanto, como criminosos políticos.

PRESIDENTE RATIFICA

Os ministros do Exterior e da Justiça, depois de estudarem o assunto, levaram suas conclusões ao presidente da República, que as ratificou. Quanto aos militares que se internaram em Roboré, na Bolívia, como ainda não era sabido de seu paradeiro ao ser tomada a decisão do govêrno, e, ademais, como ainda não se sabe se o govêrno boliviano lhes concederá asilo político, nada foi cogitado. Dado, porém, que a situação e semelhante, presume-se que a atitude do govêrno brasileiro seja extensiva também para êstes últimos.

O sr. Abelardo Jurema informou ainda à reportagem que de sua conversa com o presidente Juscelino Kubitschek pôde observar o seguinte: o govêrno considera o episódio militarmente encerrado e não pretende pedir ao Congresso legislação especial para punir os rebeldes, aos quais serão aplicadas tão sòmente as leis de defesa do Estado

SENADO OUVIRA' ARCHER

A Comissão Diretora do Senado ouvirá, amanhã, o depoimento do sr. Remi Archer sôbre os acontecimentos de que foi parte, relacionados com a atitude de indisciplina de um grupo de oficiais da FAB, que se refugiou em Aragarças.

O suplente de senador pelo PSD do Maranhão será ouvido em reunião convocada pelo sr. Cunha Melo, a ser realizada logo após o encerramento da sessão ordinária de amanhã, para a qual foram convidados todos os senadores.

SOLICITAÇAO

A audiência do sr. Remi Archer foi decidida em virtude de solicitação feita pelo senador Vitorino Freire. De início, pensou-se no licenciamento do sr. Sebastião Archer, de quem o sr. Remi Archer é suplente, a fim de que êste, assumindo o mandato, pudesse discursar na tribuna do Senado, relatando os fatos de que foi parte.

Esse recurso não foi, no entanto, possível, uma vez que não é permitida pelo Regimento a convocação de suplentes três meses antes do encerramento da legislativa Por isso, o sr. Vitorino Freire fêz a solicitação à Mesa, que se prontificou a ouvir o depoimento do sr. Remi Archer, em reunião da Comissão Diretora.

REBELDE DESMENTE

BUENOS AIRES, 7 (UPI-DC) — O major Teixeira Pinto, um dos oficiais rebelados da Fôrça Aérea Brasileira, desmentiu hoje que um importante civil brasileiro, cujo nome não foi revelado, fôsse o chefe da insurreição ou que existisse algum plano para continuar a rebelião.

O major Teixeira Pinto foi entrevistado hoje no Grande Hotel Flórida, mas a entrevista consistiu quase totalmente em retiredas de falar. Afirmou o major que nem êle nem os ou-

(Conclui na 11ª pág.)

A U. D. N. atrás de Aragarças

Os crimes que o oposicionismo sistemático da UDN tem praticado ou inspirado contra a honra, a segurança e as garantias legais do povo brasileiro constituem o vasto panorama de sua vida pública. Repelido nas urnas, nunca porém conformado, o udenismo procura tirar as castanhas do fogo, sem sapecar os dedos. As suas veredas são as conjurações, os golpes e a corrupção. Por isso a UDN celebrizou-se como o partido que, num regime democrático, repetidamente galga o poder em temerária minoria.

Talvez por isso mesmo, é indispensável perscrutar em cada fase da vida republicana onde se apresenta ou se oculta o fenômeno udenista. Quando não é por sua conta ou por sua inspiração, será fatalmente por sua omissão. O que não acontece, jamais, é a coincidência dos interêsses udenistas com os interêsses do Brasil, isso porque falta ao partido o espírito de sacrifício e de renúncia que o consagraria a serviço da Pátria.

Os inquéritos, os julgamentos, os têrmos de responsabilidade podem fixar o grau de comprometimento de cada um dos indivíduos participantes da recente intentona da Aeronáutica. Os aspectos legais dos fatos e das atitudes poderão ficar perfeitamente estabelecidos, mas os últimos intuitos da comunidade não ficarão preservados nem assegurados. O govêrno, depois da primeira lição de Jacarèacanga, deve tirar as consequências da segunda, que hão de ser essencialmente políticas, porque o movimento foi político, inspirado na política, quer dizer, no udenismo militante.

A longa e pertinaz difamação do govêrno na imprensa oposicionista, a agressão ao prestígio das autoridades, que não terão superado a crise dos preços e presenças de artigos de alimentação popular, mas não são e nem poderiam ser responsáveis diretos pelas carências, põem a descoberto o dedo udenista na preparação proposital de um ambiente de intranquilidade e confusão.

Quando aparentemente as massas populares estariam prontas para sair à rua, o grande homem oculto, a quem se referiu um dos sediciosos, marcaria a hora da eclosão da revolta, que viria a consistir em duas atitudes paralelas: a farsa da retirada da candidatura Quadros e a sedição de elementos da Aeronáutica.

Juntando êsses dois fatos no campo da preparação jornalística e social, encontraremos a lógica da agressão udenista porque não temos o direito de atribuir um estado de cretinice crônica aos homens que receberam em Jacarèacanga a lição do major Veloso, para repetí-la monòtonamente em Aragarças.

Sem dúvida, a nação espera que o presidente da República defina condições políticas e partidárias, adequadas a sossegá-la nos seus direitos de viver tranquila e próspera. Mas essas condições não poderão ser apenas processuais; deverão ter um sentido essencialmente político, que dê ao govêrno uma base de ação severa e pronta.

J. E. DE MACEDO SOARES

Fracasso da rebelião fêz Jânio renunciar renúncia

"Desta tribuna, mais uma vez, em nome do govêrno, queria avisar que a lei será cumprida E aquêles que trairem as instituições, que trairem a República e trairem a democracia, não serão apenas repudiados pelo povo, mas terão o castigo na execução inexorável das leis que permitem à família brasileira viver tranquilamente". Estas foram as palavras com que o deputado Abelardo Jurema, líder da maioria na Câmara encerrou seu discurso no qual, respondendo ao sr. Carlos Lacerda, fêz um histórico dos acontecimentos relacionados com a rebelião de Aragarças.

Disse ainda o orador que, se todo êsse movimento foi motivado, estimulado, fomentado pelo govêrno, como havia sustentado o deputado Carlos Lacerda, perguntava êle: "Será que o sr. Jânio Quadros tem alguma vinculação com o govêrno para retirar sua candidatura, deixar a nação em suspenso e em seguida voltar, quando os amotinados já se exilavam em países estrangeiros? Será que êle também participou da masorca?" O discurso do sr. Lacerda provocou, aliás, acerrados debates na Câmara, obrigando por vêzes a intervenção da Mesa para manter a calma.

FALA LACERDA

Informando que a primeira pessoa com que se comunicara após tomar conhecimento do movimento rebelde de Aragarças fôra o sr. José Bonifácio, 1º secretário da Câmara, o sr. Lacerda ocupou ontem a tribuna para referir-se aos episódios da última semana. Disse que desejava saber se o deputado Bonifácio tinha condições para abrir a Câmara, àquela hora, pois tinha receios de que ela não mais viesse a funcionar.

O deputado Carlos Lacerda falou em caráter preferencial, por solicitação do líder da Oposição, e disse que a segunda pessoa com quem se comunicou foi o líder do seu partido, o sr. João Agripino.

DILEMA

Explicou ainda por que denunciara a intentona dos oficiais, como dela tomou conhecimento e como se comportou ante o dilema de não a denunciar muito cedo nem demasiado tarde. E que só mais tarde é que se comunicou com o deputado Bento Gonçalves, presidente da Frente Parlamentar Nacionalista, ciente de que, nesse episódio militar, sucumbiriam as duas candidaturas e não apenas a do sr. Jânio Quadros. O orador foi aparteado pelo sr. Miguel Bahuri (PSD-Maranhão) que lhe indagou como explicava a circunstância de, morando num edifício de luxo, pudesse uma pessoa, altas horas da noite, penetrar até o andar onde mora sem ser percebido ao menos pelo porteiro. Daí porque concluía: ou sr. Lacerda dera a chave da porta a alguém, seu amigo, ou o porteiro estaria em condições de reconhecer a pessoa que entrara no edifício com o seu consentimento.

TUMULTOS

Responde Lacerda, perguntando: "V. exa. acha que eu direi algum nome?". Ao que retruca o sr. Bahuri dizendo que o sr. Lacerda já delatara seus amigos. Mas que não estava ali para desviar o assunto, como era do desejo do orador, quando fizera referência à sua posição quanto ao recebimento de contas de uma firma credora na NOVACAP. Acrescentou que o sr. Lacerda vivia impingindo ações do seu jornal e nunca explicava como mantinha um órgão deficitário durante nove anos.

Os ânimos se alteram e o sr. Bahuri diz ao sr. Lacerda que era homem, que não admitia desaforos e, "como homem, enfrento V. Exa. em qualquer terreno". Responde o deputado udenista: "Quem é homem não precisa andar dizendo que o é. Chega de valentias. É preciso acabar com esta mania de se insultar e se desacatar os oradores aqui dentro e convidá-los para brigar lá fora". Intervém o sr. José Bonifácio, que presidia aos trabalhos, e solicita ao sr. Bahuri para só apartear o orador com o seu consentimento.

GARANTIR ELEIÇOES

Serenados os ânimos, o sr. Lacerda retoma o curso da sua oração, lembrando que a denúncia chegara a causar desapontamento em determinados setores do govêrno, por não terem conseguido envolvê-lo na trama. "Agora, um órgão que serve simultâneamente ao comunismo e à corrupção, encarrega-se de espalhar que sou um dos responsáveis pelo movimento e ao mesmo tempo sou um delator". O orador salienta a contradição, para afirmar que nada tem de que se arrepender. Fêz chegar sua denúncia até o marechal Lott, sobretudo ao candidato, "para que pudesse ressurgir a candidatura Jânio Quadros, pois esta é a chave política e, portanto, também militar para garantir a realização de eleições no país".

FALA O LIDER DA MAIORIA

O deputado Abelardo Jurema, líder da maioria, acentuou que era desejo seu dirigir-se à Nação, mas ao chegar à Câmara tomara conhecimento de que o sr. Carlos Lacerda ia falar. Guardara, então, para se pronunciar sôbre várias considerações que lhe pareciam da maior importância.

(Conclui na 11ª pág.)

OPA não exclui ajuda extracontinental: JK

Depois de afirmar que a Operação Pan-Americana vai entrar na etapa decisiva para a consecução de seus objetivos, o presidente Juscelino Kubitschek, em discurso pronunciado ontem, no Itamarati, na reunião da Comissão Brasileira da OPA, disse que ela "não exclui, antes encara com simpatia e interêsse, a possibilidade de uma intensificação da cooperação com os países extracontinentais que nos possam trazer contribuição útil contra o subdesenvolvimento".

Da reunião participaram o chanceler do Equador, sr. Carlos Tovar, os chefes das missões diplomáticas das Repúblicas americanas, o senador Wayne L. Morse, presidente do Comité para Assuntos Latino-Americanos do Senado norte-americano, o ministro das Relações Exteriores, sr. Horácio Láfer, além de muitas outras autoridades. Na ocasião, foi homenageada a memória do ex-presidente da Colômbia, sr. Alfonso Lopez, recentemente falecido.

"MURO DE SILÊNCIO"

Disse o presidente Kubitschek, em seu discurso, não saber de outro movimento de opinião no Continente que mais curiosidade e maiores debates tenha provocado, não só na América, como em vários países europeus. "E, malgrado o "muro de silêncio" que se afirma existir entre a opinião pública dos Estados Unidos e as demais nações do Hemisfério, amortecendo o eco de iniciativa dêsse gênero, começam a surgir sinais de que, mesmo na grande República do Norte, até aqui tão ocupada com os seus compromissos globais, a OPA já desperta curiosidade, interêsse e compreensão".

TEMAS

Frisou o presidente que altas figuras da vida pública norte-americana passaram a cogitar seriamente dos "temas propostos em nosso exame de consciência coletivo sôbre os problemas continentais". Depois de indagar como se apresentam hoje êsses temas e que evolução sofreu a linha política originária da OPA, disse que, em primeiro legar, não se conservaram imutáveis as circunstâncias que lhe deram origem. Os têrmos políticos da conjuntura experimentaram, o que considerou natural, alteração bem sensível. "Notam-se, na situação política mundial, transformações de certa monta, embora de alcance ainda desconhecido". A perspectiva de uma guerra nuclear vai-se dissipando, mas não lhe parece — acentuou — que a "visão de novos e mais auspiciosos panoramas, no quadro geral das relações entre as maiores potências, tenha invalidado a OPA. É lícito, ao contrário, afirmar que nossa cruzada de solidariedade continental ganhou atualidade ainda maior e assenta hoje sôbre fundamentos mais sólidos".

LIBERTAÇAO

"As nações latino-americanas — prosseguiu — deram-se conta de que necessitam de maior objetividade no exame de seus problemas, não bastando, para solucioná-los, o calor dos debates de natureza ética ou política". Urge acompanhar o ritmo do mundo moderno, pois não podemos viver de vagas aspirações, "quando temos diante de nós uma grande e bem definida tarefa. Esta há de ser

(Conclui na 11ª pág.)

EISENHOWER CONFERENCIOU COM AYUB KHAN EM KARACHI

Mantidas em sigilo tôdas as conversações

KARACHI, 7 (FP-DC) — As conversações americano-paquistánicas tiveram início no final da tarde de hoje, poúco depois da chegada do presidente Eisenhower a esta capital, em atmosfera de franca cordialidade, reforçada ainda pela acolhida extremamente calorosa que a cidade acabara de tributar ao chefe do govêrno dos Estados Unidos.

Duraram as conversações de 20 a 30 minutos, mas não estavam previstas no programa oficial da permanência do presidente Eisenhower nesta capital, o qual não comporta entrevista oficial senão no correr da manhã de têrça-feira, dando indicações sôbre as questões que tratará com o marechal de campo Mohamed Ayub Kran.

PROBLEMAS DE CACHEMIRA

Os meios oficiais americanos se recusam no momento a indicar quais os primeiros assuntos examinados pelos dois presidentes. Igualmente mantêm grande reserva quanto à atitude que adotará o presidente Eisenhower se o problema de Cachemira fôr levantado, como indicam despachos publicados pela imprensa local, hoje.

Quanto aos Estados Unidos, não parece se cogite de desempenhar oficialmente um papel de mediação de qualquer espécie, no litígio entre o Paquistão e a India, quanto a Cachemira. No entanto, se a questão fôr aqui examinada, também não o poderá deixar de ser em Nova Delhi, com Nehru, a contar de 9 do corrente.

DEFESA COMUM

Certos meios americanos pensam geralmente que o Paquistão desejaria realizar com a India um acôrdo de defesa comum, quanto ao Sudoeste asiático. E' evidente que as autoridades do Paquistão, que já fizeram um esfôrço no sentido da aproximação e de negociações com a India, temem a situação que poderia ocorrer se o sr. Nehru viesse a desaparecer do cenário político.

Com êle é que desejariam visivelmente entabular negociações quanto a tal acôrdo defensivo, lançando-lhe as bases o mais depressa possível.

As incursões chinesas comunistas em território da India, conforme declarou o presidente Ayub à imprensa desta capital, domingo, serão discutidas com o presidente dos Estados Unidos.

SITUAÇÃO COM A CHINA

Essa situação tensa entre a India e o seu vizinho setentrional obriga o Paquistão a manter importantes efetivos armados, para fazer frente a qualquer eventualidade. Nesta capital, a impressão geral é a de que as relações entre o Paquistão e a India estariam necessàriamente no centro das conversações, devido mesmo à prevista permanência do presidente Eisenhower nas capitais dêsses dois países.

No entanto, o problema afgão também terá sua importância. Ainda aí, o fato de que o presidente dos Estados Unidos deva passar por Karul, entre suas visitas a esta capital e a Nova Delhi, é sintomático. O presidente Eisenhower não intervirá certamente nos assuntos internos do Afganistão, tanto mais que deram prova, em Washington, de grande compreensão para com a situação particular daquele país. Entretanto, a consciência do perigo constituído pela penetração comunista, que se desenrola, certamente atua.

PAQUISTAO INQUIETO

O Paquistão está inquieto devido a essa penetração e suas mais altas autoridades afirmam não ser possível deixar que aquêle país caia completamente sob o comunismo.

O Paquistão, membro do CENTO, não deixará, conforme ontem fêz a Turquia, de destacar a posição particular dos Estados Unidos nesse pacto. Em consequência das conversações entre esta capital, Ankara e Teerã, nasceu a idéia de criação de um comando supremo comum, quanto ao CENTO.

Recusando-se os Estados Unidos a modificar o papel que devem desempenhar no seio dessa aliança, papel que se limita a uma participação nas comissões, sem que isso constitua adesão ao acôrdo, nem mesmo as conversações de Ankara forçaram o presidente Eisenhower a modificar a posição do seu govêrno, e o comunicado publicado na noite passada, na capital da Turquia, é disso prova.

SIMPÓSIO INTERNACIONAL DE CIÊNCIA CÓSMICA

HAIA, 7 (UPI-DC) — Informou-se, hoje, que 250 homens de ciência, procedentes de 14 países participarão do primeiro Simpósio Internacional de Ciência Cósmica, que deverá ser realizada em Nice de 10 a 14 de janeiro de 1960.

A Comissão de Investigações sôbre Espaço do Conselho Internacional de Uniões Científicas que têm sua sede em Haia, informou que durante a reunião as autoridades científicas de nove países pronunciarão 85 conferências.

Antes de iniciar-se o simpósio a Comissão procederá à eleição de sua nova mesa diretora, de conformidade com a nova carta orgânica aprovada pelos oito membros da Junta Diretora anterior.

NOVO SUBMARINO BRITÂNICO

LONDRES, 7 — (UPI-DC) — A Armada Britânica apresentou hoje um submarino que navega silenciosamente, com seus torpedos prontos para serem guiados pelo ruído de uma nave inimiga e destruí-la.

O submarino, cuja construção custou 3.500.000 libras esterlinas, foi descrito como "muito mais avançado que qualquer outro comum... e o mais próximo a um submarino nuclear".

VOLTA AO MUNDO

O novo submersível pode levar suficiente combustível para dar uma volta ao mundo, permanece submerso várias semanas e produz seu próprio ar.

O comandante do submarino, capitão-de-corveta Brian Hutchins, declarou:

"O único limite de tempo que pode permanecer submerso é a eficiência humana, a qual começa a declinar depois de umas cinco semanas".

Hutchins manobrou o submarino durante um temporal com ventos a 80 quilômetros por hora em uma demonstração especial para 12 jornalistas.

O capitão Hutchins disse ainda que o submarino "pode estar em condições de combate em 24 horas".

A maior vantagem do submarino, que tem o casco negro, é o silêncio, acrescentou o capitão. Tôda a maquinaria está montada sôbre bases de borracha para reduzir a vibração e o ruído.

Declarou ainda que os 20 torpedos do submarino são controlados acùsticamente para que atinjam ao alvo, isto é, guiados pelo ruído das máquinas de outro submarino.

Terminou dizendo que o novo tipo de equipamento do submarino constitui, ao funcionar, uma valiosa investigação para o submersível nuclear que, segundo se espera, entrará em serviço em 1962.

Chuvas provocariam uma nova inundação

FREJUS (França), 7 — (UPI-FP-DC) — A chuva e algumas granadas de artilharia alemã que ficaram sem explodir durante a última guerra ameaçavam, hoje, a devastada região de Frejus com novo desastre.

O prefeito André Leotard advertiu, hoje, as autoridades de que uma chuva intensa poderia provocar o transbordamento, sôbre Frejus, das águas do Rio Reyran.

GRANADAS ALEMAS

Leotard assinalou que, antes da construção da desabada reprêsa de Malpasset, o Reyran saía, frequentemente, do leito para causar ruína no vale.

Pouco depois da advertência do prefeito, a chuva começou a cair.

Ao mesmo tempo, algumas granadas alemãs que não explodiram foram encontradas na base da reprêsa de Malpasset. As autoridades proibiram o público de aproximar-se das ruínas da reprêsa, enquanto engenheiros do Exército recebiam ordens para inutilizar os projéteis.

Um navio de transporte da Marinha se encontra ancorado em frente à costa, pronto para evacuar a população no caso de novo perigo de inundação.

Doze milhões de francos em espécie já tinham sido distribuídos ontem à noite aos sinistrados. No que concerne à hospitalização dos feridos e alojamento dos sinistrados, foram fornecidos 300 leitos suplementares ao hospital da cidade bem como ao centro da Cruz Vermelha.

Por outro lado, foram tomadas importantes medidas de prevenção em matéria sanitária. Já começaram as vacinas antitíficas obrigatórias.

Os hotéis de Saint Raphael colocaram quartos à disposição dos desabrigados de Frejus. Finalmente, no norte da cidade, já está pronto o terreno no qual serão instaladas as casas pré-fabricadas, cujo recebimento é esperado depois de amanhã.

Prevê-se que a ligação ferroviária normal será restabelecida numa linha única dentro de uns 15 dias.

LANÇADO UM "POLARIS"

CAP CANAVERAL (Flórida), 7 (FP-DC) — Foi lançado hoje, do centro de experiências aqui localizado um projétil do tipo Polaris. Pouco depois de partir, anunciavam que, segundo as primeiras informações colhidas, parecia que a experiência constituíra pleno sucesso.

BEN GOURION E O GABINETE

TEL AVIV, 7 (FP-DC) — Espera-se que o senhor David Ben Gourion seja designado novamente presidente do Conselho, amanhã pela manhã. Diz-se que Ben Gourion já tem organizado um Ministério de coligação partidária, que não será sensivelmente diferente do de 1958, quando o trabalhista MAPAI governava com os dois partidos de esquerda ACHDOUT AVODA e MAPAM, com o Partido Progressista e com o Nacional Religioso.

Argélia é ameaça à paz: ONU

NAÇÕES UNIDAS e PARIS, 7 — (UPI-FP-DC) — Urgente — A Comissão Política Principal das Nações Unidas resolveu, hoje, considerar a atual situação na Argélia como uma "ameaça à paz e à segurança internacional".

A medida foi aprovada por 38 votos a favor, 22 contra e 21 abstenções.

O general De Gaulle deixará Paris na noite de quarta para quinta-feira próximas com destino a São Luis do Senegal, onde deve presidir, a 11 e 12 do corrente, a sexta sessão do Conselho Executivo da Comunidade.

O Conselho Executivo reune, em tôrno do general De Gaulle, os 11 primeiro-ministros dos Estados africanos da Comunidade, o presidente da República Malgache e os membros do govêrno francês, encarregado dos assuntos comuns.

O general De Gaulle deixará Paris por via aérea. Encontrar-se-ão em Saint Louis com o chefe do Estado e o primeiro Ministro Michel Debré bem como os membros do govêrno francês que tomam parte nos trabalhos do Conselho Executivo da Comunidade.

AVISO

Aviso aos credores e demais interessados que a Comissão de Marinha Mercante foi nomeada síndico da falência da Frota Carioca S/A, Frota Barreto S/A e Companhia Cantareira e Viação Fluminense, tendo indicado como seu preposto o capitão-de-Mar-e-Guerra, Heitor Plaisant Filho, o qual se acha à disposição dos mesmos credores e interessados, na Praça Quinze de Novembro, 21 — sobrado, no horário das 16,00 às 18 horas.

Rio de Janeiro, 5 de dezembro de 1959.

HEITOR PLAISANT FILHO
Preposto do Síndico

COBRANÇA DO IMPÔSTO DE RENDA

O presidente da Republica assinou decreto na pasta da Fazenda, aprovando o regulamento para cobrança e fiscalização do impôsto de renda, de que trata a Lei n. 3.470, de 28 de novembro de 1958.

MOSTRA DE TRABALHOS MANUAIS

Com a presença do prefeito Sá Freire Alvim e autoridades do ensino no Distrito Federal, será inaugurada amanhã, às 10 horas, uma exposição de trabalhos manuais das alunas da Escola de Educação Feminina Rivadávia Corrêa.

Um acidente... mas não se preocupe... é Quink Lavável!

Um pouco de água e sabão... e pronto! Quink Azul Real Lavável não mancha a roupa nem as mãos. Para sua segurança, use sempre PARKER QUINK LAVÁVEL! — *a única tinta que contém* **solv-x;** *limpa e protege a caneta à medida que escreve.*

PREÇOS:
59 cm3 Cr$ 30,00
473 cm3 Cr$ 130,00
946 cm3 Cr$ 210,00

Distribuidores exclusivos para todo o Brasil:
COSTA PORTELA INDÚSTRIA E COM. S. A.
Av. Presidente Vargas, 435 8.º andar - Rio

STB - 1021

um presente para o futuro
oportunidade única
NA ZONA SUL DE BRASÍLIA
Garantida por homens de responsabilidade
Terrenos a 60 minutos do Palácio Alvorada
Cortados pela Rodovia Rio - Belo Horizonte - Brasília
Quanto valerá em abril de 1960, quando mudar a capital?
Preço de Lançamento 19.000,
Apenas pequeno sinal de 10% 475, por mês
Venha examinar êste negócio

Venha verificar as plantas e a localização, venha conhecer os homens que oferecem êste negócio, para certificar-se de que é realmente bom.
SANTA MARIA DO PLANALTO cortada pela Rodovia Rio-Belo Horizonte-Brasília, tôda asfaltada, é uma das realizações urbanísticas mais completas, só comparável à Nova Capital! Todo o tráfego proveniente do Rio, São Paulo, Belo Horizonte e Brasília à porta; pertinho da cidade de Cristalina; água e luz abundantes.

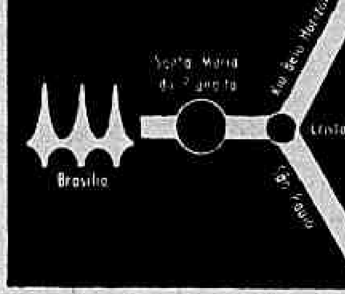

GARANTIA EXCLUSIVA - Escritura definitiva imediata em cartório, no sinal da compra
Vendas diretas pela proprietária
soc. de promoções de vendas e representações PROFIT ltda.
Rua da Quitanda, 30-8.º andar-s/815 a 819 — Tel. 52-3361
Avenida Copacabana, 583 - s/503 — Tel.: 36-4767

O SEU CRÉDITO JÁ ESTÁ ABERTO

CRUZEIRO A PRAZO

Dividindo em muitas vezes o pagamento da passagem a Cruzeiro resolve de uma vez o seu problema de viagem. Cruzeiro a Prazo - o mais fácil sistema de crédito para passagens de avião.
É mais fácil porque na Cruzeiro o seu crédito já está aberto. V. informa qual o seu roteiro e leva, na mesma hora, a sua passagem de Convair.
Use o seu crédito. Viaje para todo o Brasil usando a fôrça do seu nome. Êle vale muito na Cruzeiro do Sul..

SERVIÇOS AÉREOS
CRUZEIRO DO SUL
NOVO TELEFONE PARA RESERVAS E INFORMAÇÕES: 22-5010

POLITICA ESTADUAL

PR apoiará Tancredo: convenção em janeiro

O PR mineiro, em reunião realizada sábado último, em Belo Horizonte, decidiu marcar para princípio de janeiro a sua convenção estadual destinada a homologar os entendimentos com o PSD e PTB, que prosseguirão no decorrer dêste mês.

Indicando a sua natural tendência de fortalecer a candidatura do sr. Tancredo Neves, os republicanos dão, entretanto, grande relêvo ao problema da vice-governança, fechando a questão em tôrno do apoio declarado que esperam receber dos pessedistas para o seu candidato.

PREPARATIVOS DA CONVENÇÃO

BELO HORIZONTE, 7 (Da sucursal do DC) — O deputado João Belo, vice-presidente da Comissão Executiva no exercício da presidência, está ultimando detalhes, em sucessivas reuniões com outros dirigentes do tradicional partido, tendo em vista a realização da convenção estadual. Durante os trabalhos da convenção será examinada, devidamente, a posição do partido no seio da coligação. Caso fracassem os entendimentos com o PSD, para apoio ao nome do sr. Tancredo Neves, dois caminhos restarão ao PR: ou se comporá com a UDN, apoiando o sr. Magalhães Pinto, ou marcharão com candidato próprio à sucessão do sr. Bias Fortes. Anuncia-se, a propósito, que dificilmente o Partido Republicano aceitará bases para um novo protocolo que não sejam idênticas às do atual acôrdo com o PSD.

Por outro lado, através dos pronunciamentos dos seus líderes e dirigentes, os republicanos afirmam que continuam firmes na disposição de fechar a questão em tôrno do apoio do PSD ao candidato que irão apresentar para a vice-governança do Estado. Segundo rumores circulantes na cidade, e ainda não confirmados, estaria o PR pressionando o partido majoritário para impor ao PTB a retirada da candidatura do sr. San Tiago Dantas, como condição básica à celebração do acôrdo interpartidário.

PROBLEMAS NO PTB

BELO HORIZONTE, 7 (Da sucursal do DC) — Verifica-se, atualmente, um desentendimento entre a direção do PTB de Minas e a bancada petebista na Assembléia Legislativa. A divergência decorre da tentativa que estaria fazendo a cúpula trabalhista no sentido de substituir os dois representantes do partido no govêrno, os srs. Álvaro Marcílio e Austregésilo de Mendonça, respectivamente, titulares das pastas da Agricultura e Saúde e Assistência.

Segundo apurou a reportagem, essa teria sido uma das condições apresentadas pelo sr. San Tiago Dantas, secretário-geral da Comissão Executiva, para que concordasse com o lançamento de sua candidatura à vice-governança do Estado. Teria, inclusive, o prof. San Tiago Dantas admitido que os dois atuais auxiliares petebistas do sr. Bias Fortes deveriam ser substituídos por elementos da imediata confiança daquele que fôsse indicado pela convenção. Contra isso, todavia, se manifestou a bancada trabalhista na Assembléia que, em reunião realizada na residência do deputado João Navarro, fixou a sua posição e hipotecou irrestrita solidariedade aos dois secretários.

A divergência entre Executiva e bancada poderá, assim, gerar uma séria crise nas fileiras do PTB, principalmente porque não é esta a primeira vez que os dirigentes do partido tentam o que agora estão pretendendo, isto é, introduzir modificações profundas nos quadros trabalhistas do govêrno.

NOVO LIDER

BELO HORIZONTE, 7 (Da sucursal do DC) — A bancada do PSD na Assembléia Legislativa tem, desde ontem, novos líder e vice-líder. Em virtude do afastamento do sr. Renato Azeredo, que solicitou licença para participar da delegação que representará o Brasil no Congresso de Aviação Internacional, em Roma, foram designados para aquelas funções os deputados Israel Pinheiro Filho, líder, e Manoel Costa, vice-líder. O sr. Israel Pinheiro Filho vinha exercendo as funções de vice-líder, e deverá permanecer na liderança da bancada pessedista até fevereiro de 1960, quando reassumirá o deputado Renato Azeredo.

R. G. SUL: Diplomados Loureiro e Gastal

PÔRTO ALEGRE, 7 — No Cartório da 1 Zona Eleitoral realizou-se a diplomação dos srs. Loureiro da Silva e Manoel Braga Gastal, eleitos prefeito e vice-prefeito, respectivamente, no pleito de 8 de novembro passado.

Quando da entrega do diploma ao sr. Loureiro da Silva, o juiz Lívio Prates disse da significação do seu ato: em diplomar o mesmo homem, que há 22 anos, lhe fizera a entrega do seu diploma de bacharel em Direito. O sr. Loureiro da Silva expressou-se em rápido improviso, traduzindo a satisfação daquele momento e do quanto procurará honrar o mandato que o povo pôrto-alegrense lhe outorgara.

BAHIA: Independente o PR

SALVADOR, 7 (Asap.) — O deputado Manoel Novais, presidente do PR baiano, falando à reportagem, desmentiu as versões segundo as quais o seu partido estaria negociando no sentido de engrossar a bancada governista na Assembléia Legislativa.

Acentuando as vinculações de amizade que mantém com o governador Jurací Magalhães, o líder republicano na Câmara Federal disse que esta particularidade não pode determinar uma atitude contrária às inspirações da maioria do partido, que entende ser melhor continuar adotando a linha de independência, face ao govêrno do Estado.

Relativamente ao atrito entre o PR e PSD baianos, o deputado Manoel Novais disse que as causas que determinaram as ligeiras divergências estão sendo afastadas, com a opinião de áreas definidas de ação, que não permitirão novos choques, uma vez que essas fôrças tem a imperiosa necessidade de continuarem unidas.

REIVINDICAÇÕES DA PREFEITURA

RECIFE, 7 (Asap.) — A prefeita de Belmonte (Bahia), a sra. Djanira Resende de Sousa, que por sinal derrotou dois opositores (homens) no pleito de 3 de outubro último, é uma das atrações do V Congresso Nacional de Municípios.

As metas de dona Djanira: fazer uma estrada que ligue a sua sede "ao resto do mundo"; defender a cidade contra a fúria e persistência do Rio Jequitinhonha; melhorar a arrecadação, que é de 12 milhões de cruzeiros anuais à base da taxação do cacau, da piaçava e do côco.

A prefeita de Belmonte já se eleve com o presidente da República, pedindo verbas, e diz que "por isso acredita nas promessas dêle. Entre Lott e Jânio, prefiro Jânio" e diz "que Deus ilumine a Bahia para o governador Juraci Magalhães ser presidente da República".

Prorrogada comissão mista da Guanabara

Plenário do SENADO

O sr. Cunha Melo requereu, e obteve, a prorrogação por mais um ano das atividades da Comissão Mista incumbida de estudar a organização e instalação do futuro Estado da Guanabara.

Depois de aprovado o requerimento, o líder da UDN, sr. João Vilasboas, chamou a atenção do govêrno para a lentidão com que estão sendo estudadas as leis básicas tanto do Estado da Guanabara como da futura capital.

MARINHA

O primeiro orador da sessão de ontem foi o sr. Coimbra Bueno, que leu um longo discurso sôbre os acontecimentos de Aragarças, defendendo a atitude dos oficiais indisciplinados. Logo em seguida, o sr. Gilberto Marinho falou sôbre a Semana da Marinha.

Foi aprovado o requerimento de autoria do sr. Gilberto Marinho, a fim de que hoje, dia santificado, não haja sessão no Senado.

LENTIDÃO

A sessão já sendo encerrada quando o líder udenista pediu a palavra para advertir o presidente da República sôbre a lentidão com que está sendo estudada a organização e instalação tanto do Estado da Guanabara como da futura capital em Brasília.

Disse o líder que o presidente da República, "tão empenhado em uma perfeita transferência da capital", deve atentar para a necessidade de serem apressados os estudos das leis básicas tanto do Estado da Guanabara, a fim de que as mesmas estejam prontas a tempo.

Anunciando que pedirá a inclusão na Ordem do Dia do projeto de autoria do ex-senador Othon Mader, adiando para 1970 a data de transferência da capital para Brasília, o sr. João Vilasboas declarou que preferia que o mesmo emenda fixando a data de 31 de dezembro de 1960 para a concretização dessa mudança.

Disse o líder udenista ser de opinião que a capital deve ser transferida para Brasília ainda no govêrno do sr. Juscelino Kubitschek, numa "justa homenagem do Congresso" ao que se bate pela concretização do ideal da mudança da capital.

VISITA

O sr. Filinto Muller recebeu, em seu gabinete, a visita do senador norte-americano Wayse Morse, que ora se acha em visita ao Brasil.

Na Ordem do Dia foram aprovados dois projetos determinando a abertura de créditos especiais. Os demais, tiveram sua votação adiada, tendo em vista requerimentos de diligência.

Udenistas estudam reforma

O líder João Agripino informou que a comissão designada pelo diretório nacional da UDN para estudar a proposta reforma constitucional vai reunir-se ainda esta semana para distribuir tarefas.

Os grupos de trabalhos que se organizarem, se a comissão entender que a tese reformista deve ser acolhida, procurarão elaborar projetos de emendas e de leis que se tornem necessárias à concretização da reforma.

ROCHETA VOLTARA AO BRASIL

A embaixada de Portugal pede-nos esclarecer que carecem de fundamento notícias veiculadas em alguns jornais desta capital anunciando que o embaixador Manuel Farrajota Rocheta não mais regressará ao Brasil.

Contràriamente ao que se noticiou, o embaixador Rocheta, que se acha em seu país, voltará ao Brasil em princípios de março do próximo ano.

Petróleo não vai aumentar

Fonte altamente credenciada do Conselho Nacional do Petróleo informou ontem ao DIARIO CARIOCA que, até o presente, é prematuro afirmar-se que os preços dos combustíveis derivados do petróleo venham a sofrer alteração, pròximamente.

Não obstante, tem-se como certo que, nas localidades do interior do país, êle serão majorados, acreditando-se que já em janeiro venha a ser divulgada a nova tabela de preços, com variações muito baixas.

REVISÃO

Acrescentou a mesma fonte que, como é natural, o CNP procede, periòdicamente, à revisão dos preços. A Divisão Econômica daquela entidade realiza os cálculos matemáticos necessários e, de três em três meses, divulga as alterações recomendadas. Podemos adiantar, por outro lado, que ainda não estão concluídos os levantamentos referentes aos custos dos combustíveis. Alguns produtos já têm as estimativas prontas, mas outros ainda estão em fase de coleta de dados. De outra parte, embora os cálculos matemáticos indiquem a necessidade de serem alterados, para mais e para menos, mas sempre em pequenas margens, os preços atuais, o assunto terá de ser submetido à presidência do Conselho, ao seu plenário (que é o órgão de decisão final) e deverá, igualmente, ser enviado ao presidente da República, a fim de ser por êle referendado.

AUMENTO

Nas localidades do interior, tal como salientamos, os preços deverão ser majorados. Tal fato se deve à circunstância de ter o Ministério da Viação e Obras Públicas autorizado recentemente a majoração das tarifas ferroviárias e de alguns fretes marítimos. Tais aumentos se refletirão, automàticamente, nos valores atribuíveis à gasolina e outros derivados do petróleo, que são consumidas em áreas abrangidas pelos transportes ferroviários e marítimos.

As variações — pode-se adiantar com segurança — serão, se não houver contra-ordem do presidente da República (que no último trimestre do ano, determinou a manutenção dos preços), de nível acentuadamente baixo.

ENGENHEIROS ESCOLHEM DIRIGENTES

Estão se realizando desde ontem, devendo prosseguir até amanhã, as eleições para a diretoria e conselho fiscal do Sindicato dos Engenheiros, com sede na Avenida Rio Branco, 124, 2º. andar. A votação tem início às 14 horas, sendo necessário, para validade do pleito, que atinja o "quorum" de 415 eleitores.

PUBLICAÇÕES

Recebemos e agradecemos: "Textil", outubro; Informativo SENAI"; Carta Mensal da Câmara de Comércio Sueco-Brasileira; "Revista Brasileira de Gêneros Alimentícios", novembro; "Boletim Mensal" do Serviço Federal de Bioestatística; "Tchechoslováquia" n. 11; "Seleções Católicas", ns. 8 e 9; Revista do Club Monte Líbano", out. e nov.

Dr. JOSÉ DE ALBUQUERQUE
Membro efetivo da Sociedade de Sexologia de Paris
Doenças Sexuais do Homem
Rosário 98 . Das 13 às 18 horas

NERVOSOS o prof. MAURICIO DE MEDEIROS tendo retomado sua clínica às 2a., 4a. e 6a. de 9 ao meio-dia, mudou seu consultório para a Rua da Quitanda, 3 — salas 811 e 812. — Marcar hora telefonando tôdas as manhãs para 22-5941.

FLÔRES AOS MORTOS DA MG

Perante a oficialidade da Marinha, o almirante Matoso Maia, titular da pasta, auxiliado por simples marinheiros, oferece flôres aos mortos da Armada, no curso da solenidade na qual foi orador oficial o jornalista Danton Jobim. (Noticiário na última página)

Danton exalta mortos da Marinha: discurso

NO ato de dedicação das flôres lançadas ao mar em homenagem aos mortos da Marinha, o sr. Danton Jobim pronunciou a seguinte oração oficial:

"Sr. ministro, sr. chefe do Estado-Maior da Armada, srs. Almirantes, srs. oficiais, minhas senhoras e meus senhores. Agradeço, antes de tudo, ao almirante-de-esquadra Jorge do Paço Matoso Maia, ilustre ministro da Marinha, a distinção que me conferiu convidando-me a ocupar esta honrosa tribuna, em solene ocasião como esta."

"Muitas são, por certo, as oportunidades que tem a Marinha para recordar os seus mortos gloriosos. As cerimônias com as quais se assinalam as datas expressivas da história naval oferecem, frequentemente, ensejo para se evocarem os grandes homens que, nas águas da Pátria ou nos rios e mares do exterior, entreteceram, com o sacrifício da própria vida, os louros de que legìtimamente se envaidecem as nossas fôrças de mar.

Não será esta solenidade, entretanto, a mais nobre, porque a mais humana, de tôdas as que celebra a Marinha?

Aqui estamos para cultuar não tanto os heróis quanto as vítimas da áspera, brava e aventurosa faina do mar.

O sentimento que ora nos subjuga não é o de exaltação dos nomes que enobreceram os anais de nossa gloriosa Armada por seus feitos sôbre-humanos, de esplêndida coragem individual. Ele envolve a todos os que tiveram por sepulcro os mares ou os rios batidos pelo pavilhão brasileiro, nos oceanos ou na mesopotâmia do Prata.

Esta não é, pois, a hora dos lauréis, mas do reconhecimento e da saudade. Reconhecimento pela alta concepção do dever que demonstram os que tiveram a glória de arriscar a vida e perdê-la em defesa da Pátria. Saudade pelos companheiros vossos contemporâneos que tiveram truncada a sua carreira quando a morte os surpreendeu em plena lida do mar.

Caberia aqui, certamente, a menção das tragédias que tiveram por teatro o oceano e por protagonistas os nossos valorosos marujos das frotas de guerra ou comercial. Mas por que havemos de converter em fúnebre cerimônia êste ato cívico, êste ato de glorificação do dever, dedicado aos vossos irmãos que tombaram na rotina da vida naval?

Basta que envolvamos a todos neste homenagem, dedicando-lhes as flôres da nossa emoção.

Parece-me oportuno, entretanto, recordar, neste passo, que, das honras que se prestaram, no último conflito internacional, à ação das nossas fôrças armadas, a Marinha teve, sem dúvida, o quinhão mais modesto. Servindo em silêncio, os que enfrentaram os mares repletos de submersíveis e de minas ràramente viam divulgados e exaltados seus feitos, quase sempre abafados por motivos de segurança e imposição do segrêdo militar.

Em 1944, um marujo do caça-submarinos "Gurupá" enviou-me comovente mensagem, na qual deixava escapar suas queixas sôbre a ignorância em que se mantinham os brasileiros a respeito do drama que viviam os defensores do nosso litoral.

Em comentário à margem dessa carta, procurei explicar a razão pela qual não se trombeteavam, na imprensa, as façanhas da Armada. Mas acentuava, no artigo que escrevi então, a grave injustiça que se estava cometendo ao não apreciar em seu justo valor a heróica rotina das operações navais:

"A verdade — dizia eu — é que não estamos pondo a ênfase devida no sacrifício dos nossos marinheiros. Talvez não meçamos, em sua exata extensão, o enorme e valiosíssimo papel que êles vêm desempenhando, desde o início da guerra, na defesa de nossa soberania. E é justamente a mais visível, a mais ostensiva forma dessa soberania que a Armada protege, pompeando o nosso pavilhão através do litoral, afirmando fìsicamente a posse, o efetivo domínio das águas que nos circundam e que, durante algum tempo, estiveram diretamente ameaçadas pelos corsários inimigos".

"Não é lícito, acrescentava, esquecer aquêles que percorrem os nossos mares desde a primeira hora do conflito, nos penosos serviços de comboio e de patrulhamento, bem como de operação dos nossos navios comerciais. Tanto os marinheiros de guerra, como os mercantes merecem, por certo, que realcemos a importância de sua missão perigosa, como tributo de nossa gratidão".

Senhores Almirantes, senhores Oficiais. Escola de virilidade, de bravura pessoal, e, acima de tudo, de senso do dever, a vida do mar exige dos que a ela se dedicam o máximo de amor à fascinante profissão.

Quaisquer que sejam as falhas de sua conduta pessoal, o marinheiro que ama o seu ofício obedece a um código de honra no desempenho de sua tarefa. Sem essa estrita compreensão do dever, que se traduz, em sua feição mais singela, na observância da severa disciplina de bordo, seria impossível conceber-se a lida do mar com um mínimo de regularidade, segurança e eficiência.

A finalidade da navegação permanente e regular, através dos mares e dos rios, é de estabelecer e manter relações entre territórios ou países distantes.

Nesse sentido, a importância primordial da frota mercantil se afirma incontestável, cabendo à Marinha de Guerra a tarefa de garantir as rotas, conservando abertos os caminhos da expansão do comércio.

Expressivamente, a nossa armada como tôdas as outras, saiu do flanco da Marinha Mercante, confundindo-se os marujos civis com os militares nas lutas da independência.

Faz bem, pois, a Marinha de Guerra em irmanar-se à Mercante na cerimônia que hoje se repete. Em ambas as frotas há mortos sagrados a lembrar nesta oportunidade, e é bom que não se discrimine entre êles como se as tarefas de uns e de outros não visassem ao mesmo fim, que é servir à comunidade com amor e galhardia, na perigosa e nobre existência do marinheiro.

Quanto aos que pereceram, no passado, em ações excepcionalmente valorosas, êstes mortos pertencem menos a nós que às gerações que nos precederam. Para nós, excedem a medida humana e é difícil evocá-los fora do cenário em que viveram a hora suprema. Transfigurados pelos resplendores da fama, ascenderam à categoria mitológica dos heróis. Assim, enquanto vossos corações se exaltam na contemplação dêsses vultos lendários, menos comovidos que envaidecidos à lembrança de antepassados tão ilustres, vossas almas hoje se entristecem à recordação dos modestos camaradas que, vítimas embora do dever, nem sempre puderam obter o preço da glória pelo sacrifício da vida.

Senhores. O marinheiro que se debruça na amurada do seu barco é como se abrisse uma janela para o grande mistério. No mar a alma do homem se mira como num espelho, contemplando a fragilidade da condição humana. Como em nenhum outro elemento da Criação divina, sugerem-se ali, à nossa imaginação, as duas dimensões da suprema brandeza: infinito e eternidade.

Diante do mar é que percebemos as pulsações do mundo, como que a respiração ofegante do universo figurada à perfeição nesse fluir e refluir das ondas, nesse morrer e renascer de todos os instantes que nos lembra o ciclo da vida sôbre a terra e o suceder das gerações.

Que túmulo mais augusto poderia ser reservado ao marinheiro que encontrou a morte no seu pôsto?

Sôbre êle vimos hoje depositar esta oferenda. Façamos isto menos em intenção dos mortos que dos vivos; menos em intenção dos companheiros que perdestes que dos jovens marujos de hoje. Mostremos a êstes moços que a vitória da morte não foi completa sôbre as vítimas do dever, pois a lembrança do seu sacrifício perdura no tempo, enquanto vive o seu exemplo na tradição das marinhas, como a luz que nunca se apaga, transmitida de uns a outros, dos antigos aos novos, dos que partem aos que ficam".

Aprêço de Niterói a JE: Mérito

A Câmara Municipal de Niterói aprovou moção de congratulações ao jornalista J. E. de Macedo Soares, fundador do DIARIO CARIOCA, por ter sido agraciado com a Ordem do Mérito Nacional.

A moção, de autoria do vereador Onacir Pereira da Silva e subscrita pelos srs. Nilo Neves e Hélio Brasil Alvares, foi aprovada na sessão do dia 30 do mês passado.

APREÇO

Em comunicação a êste jornal, o sr. Irineu Martins da Rocha, presidente da Câmara Municipal de Niterói, salienta que a condecoração tem por finalidade "enaltecer as virtudes cívicas daqueles que, como o brilhante jornalista (refere-se a J. E.), hão prestado à pátria serviços que o recomendam ao aprêço nacional".

Ministro recebe a Missão

MOSCOU — (FP-UPI-DC) — A missão comercial brasileira, que se encontra na capital soviética, sob a presidência do ministro Edmundo Barbosa da Silva, do Departamento Econômico do Itamarati, foi recebida hoje pelo ministro do Comércio Exterior da URSS, sr. Nicolai Patolitchev.

Na conferência, que foi assistida pelo ministro-adjunto, sr. Nicolas Sheliacov, houve uma troca de opiniões sôbre o incremento do comércio soviético-brasileiro, sendo debatidos diversos aspectos referentes ao desenvolvimento dêsse comércio.

FRIO IMPEDIU

Os membros do Grupo do Petróleo, da missão brasileira, que deveriam visitar instalações petrolíferas no interior do país, cancelaram a viagem devido, principalmente, ao intenso frio que atualmente reina na maior parte da região.

Protesto contra impôsto

ASSEMBLÉIA FLUMINENSE

O deputado Barcelos Martins, do PSP, protestou, ontem, contra o aumento do impôsto predial em Campos, assim como de outros tributos, o que resultou da majoração da taxa dágua, que pertence ao Estado, que foi aumentada em mais de 50%.

O representante pessepista considerou como "falta de bom-senso" os sucessivos aumentos, e condenou também a pretendida ampliação do perímetro urbano da cidade com o objetivo de fazer crescer artificialmente a renda municipal.

NÃO HAVERÁ SESSÃO

Hoje não haverá sessão em consequência da aprovação de um requerimento tendo por fim aquela medida como sinal de respeito pela passagem do dia santificado. Foram aprovados, na ordem do dia, em discussão final, os seguintes projetos:

N.º 777, de 1959, autorizando o Poder Executivo a abrir o crédito de Cr$ 1.000.000,00 suplementar à verba que menciona, «com emendas» (mens. .... 114-59).

N.º 755, abrindo o crédito de Cr$ 200.000,00 para pagamento de despesas da verba 4.102, consignação 03, subconsignação 303, rubrica I.

N.º 746, de 1959, abrindo à Assembléia Legislativa o crédito de Cr$ 31.320,00 para atender ao pagamento de despesas com o funeral do ex-deputado Bento Gonçalves.

OUTROS

Foram ainda à tribuna os seguintes deputados: o sr. Adolfo Oliveira, para dar notícia de uma viagem que fêz ao Sul do Estado, destacando o que vem ocorrendo em Angra dos Reis, onde a Polícia protege todos os vícios, inclusive o da maconha, acrescentando que ali também existem perseguições policiais, como a que vem sendo feita contra o vereador Aldevandro Pôrto, da UDN, pelo fato de denunciar os crimes da polícia inclusive a jogatina; e o sr. João Oliveira, que se referiu ao problema da matança de gado no município de Três Rios.

Tumulto generalizado no grande expediente

Plenário da CÂMARA

Foi dos mais tumultuosos o grande expediente da sessão de ontem, quando o deputado Carlos Lacerda, falando em caráter preferencial, por solicitação do líder da oposição, ocupou a tribuna para situar a sua conduta em face da malograda intentona de Aragarças.

O sr Abelardo Jurema, líder da maioria, ocupou em seguida a tribuna, respondendo ao parlamentar oposicionista e relatou os últimos acontecimentos ligados à fracassada rebelião. Mostrou o sr. Jurema a incoerência do sr. Lacerda, pois ao mesmo tempo que condenava o crime, a ponto de denunciá-lo, exaltava os criminosos. (Dêsse discurso damos resumo em outro local).

UNIVERSIDADE FLUMINENSE

No pequeno expediente, o sr. Vasconcelos Tôrres (PSD-Est. do Rio) anunciou que era portador da mensagem do presidente da República criando a Universidade Federal do Estado Rio, dando assim solução definitiva ao problema, que fôra objeto de um projeto de sua autoria.

Leu ainda o parlamentar fluminense telegrama que recebeu do sr. Roberto Silveira, no qual o governador do Estado do Rio congratulava-se com a sua iniciativa, ao mesmo tempo que anuncia que estava telegrafando ao sr. Juscelino Kubitschek por ter enviado a mensagem, que soluciona um dos problemas «de maior preocupação do seu govêrno».

ORDEM DO DIA

Na Ordem do Dia entrou em votação o projeto que altera a legislação atual do impôsto de vendas e consignações. Dado como aprovado o substitutivo da Comissão de Justiça, o sr. Aurélio Viana solicitou verificação de votação, o que não pôde mais ser feito em virtude do adiantado da hora.

Entrou em discussão o projeto que institui a SUDENE, tendo ocupado a tribuna o sr. Tarcísio Maia, da UDN do Rio Grande do Norte.

SÚMULA DA SESSÃO

No pequeno expediente ocuparam a tribuna, entre outros, os senhores:

Benjamin Farah (PSP-DF), reclamando rápida tramitação para o projeto que abre o crédito especial de dois milhões e quinhentos mil cruzeiros para aquisição de combustíveis pelo Corpo de Bombeiros do Distrito Federal;

Artur Virgílio (PTB-Amazonas), lendo editorial do «Correio da Manhã», sob o título «Fico», em que é analisado o retôrno da candidatura Jânio Quadros;

Andrade Lima Filho (PSD-Pernambuco), lendo, para constar dos anais, entrevista concedida no Recife pelo industrial Antiógenes Chaves, ligado politicamente ao governador Cid Sampaio, a respeito da renúncia já renunciada do sr. Jânio Quadros e dos acontecimentos militares de Aragarças;

Raimundo Padilha (UDN-Est. do Rio), tecendo elogios aos participantes da intentona militar.

CARTA DA EUROPA

Enfarte do miocárdio mata gente mais nova

PARIS, dezembro — (Por Luís Edgard de Andrade, via Panair do Brasil) — A morte (aos 37 anos) do ator francês Gerard Philipe, vítima de enfarto do miocárdio, produziu dois efeitos imediatos na Europa: aumentou de 30 por cento a receita dos antigos filmes dêle e fêz recrudescer o pavor às doenças do coração.

As afecções cárdio-vasculares estão matando gente cada vez mais jovens. Antes do galã de "Grandes Manobras", morreram do mesmo mal: o "astro" Tyrone Powell, de 44 anos, o diretor cinematográfico Boris Vian, de 39 anos, o escritor alemão Van Kleist, de 37 anos, o dramaturgo alemão Georg Buchner, de 27 anos, o cantor Mario Lanza, de menos de 40, e a nossa Dolores Duran, de 29.

MAL DO SÉCULO

O enfarte era considerado uma doença da idade madura, cuja maior incidência se verificava entre 45 e 60 anos. Até há pouco tempo, só dois por cento dos cardíacos morriam antes dos 40.

Médicos franceses advertiram, esta semana, que a frequência do enfarte aumentou e que a curva de idade das vítimas está baixando. Os homens são atingidos seis vêzes mais que as mulheres. Os chefes de emprêsa e os membros de profissões liberais estão mais sujeitos do que quaisquer outros. De maneira geral, as pessoas mais frágeis são as que não se adaptaram física ou moralmente às trepidações da vida moderna.

DOR NO PEITO

O sintoma de enfarte é uma fortíssima dor no peito que pode matar em 15 segundos ou daí a 15 anos. Na França, durante o último ano, 93.588 pessoas morreram dessa dor, o que representa um quinto dos óbitos gerais do ano.

— Se você está marchando para os 40 — aconselham os cardiologistas — vá imediatamente medir a sua pressão arterial, verifique a taxa de colasterol sanguíneo e faça, vez por outra, um eletrocardiograma. Mas o melhor remédio para o enfarte é não pensar muito nêle.

MORRER JOVEM

Nove especialistas inglêses, numa conferência para 200 homens de emprêsa, deram em Londres alguns conselhos para morrer jovem de trombose coronária. Por exemplo:

— Trabalhe de manhã, de tarde e nos domingos e feriados.

— Leve, no fim do dia, a pasta de papéis para trabalhar em casa.

— Aceite todos os convites para coquetéis, banquetes e comissões (ou "grupos de trabalho" como se chamam agora no Brasil).

— Coma bastante gordura.

FICAR VELHO

Na mesma semana, a doutora rumena Anna Aslan, que tem 61 anos mas aparenta 41, percorre as capitais européias, divulgando o seu tratamento da velhice à base do H3, uma solução ácida de novocaína a dois por cento, em injeções intramusculares de cinco centímetros cúbicos.

— A velhice é uma doença — acha a doutora — e pode tratar-se como qualquer outra. Meus doentes de Bucareste, em algum tempo, perdem as rugas, recuperam a côr dos cabelos e voltam ao vigor antigo.

Kruchev é o cliente mais importante da doutora Aslan.

Munícipes condenam subversão da ordem

RECIFE, 7 — (AN-DC) — Todos os membros do plenário do V Congresso Nacional de Municípios (cêrca de três mil prefeitos, vereadores e municipalistas) aplaudiram de pé, emocionados, a moção assinada pelos deputados federais Aniz Badra e Océlio de Medeiros, de repulsa à tentativa de subversão da ordem levada a efeito por oficiais militares.

A moção pediu ao plenário que enviasse telegrama ao presidente da República (que será representado na solenidade de encerramento do congresso pelos srs. Sette Câmara e Osvaldo Penido), por intermédio do ministro da Justiça, congratulando-se com o chefe do govêrno pelas medidas tomadas para garantir a ordem.

EMISSARIO

Os signatários da moção consideraram que as populações interioranas, sustentáculos da Nação, não podem mais continuar sendo surpreendidas a todo momento com agitações que venham a agravar o sacrifício que fazem e a pobreza que suportam, e que a Carta dos Municípios, aprovada no I Congresso Nacional de Municípios (abril de 1950, Petrópolis), condenava veementemente qualquer movimento subversivo que atentasse contra as nossas tradições democráticas e ferisse a autonomia municipal.

Por decisão da comissão nacional organizadora do congresso de municípios, seguiu para o Rio o sr. Joaquim Cavalcanti, líder da representação e conselheiro da ABM, para fazer a entrega, ao ministro da Justiça, da moção aprovada no plenário do conclave, a fim de que seja a mesma encaminhada ao presidente da República.

APLAUSO A JURACI

Entre as moções de aplausos aprovadas na sessão vespertina de ontem, figurou uma relativa ao governador da Bahia, apresentada pelo deputado Osmar Cunha, de Santa Catarina, nos seguintes têrmos:

"Considerando a importância do pronunciamento dado pelo eminente governador do Estado da Bahia, general Juraci Magalhães, ontem, em telegrama enviado ao presidente da República, repudiando a desordem e afirmando que a Bahia está coesa para servir de trincheira na defesa do govêrno, propomos que, ouvido o plenário, seja enviada ao ilustre homem público moção de aplauso pelo seu gesto másculo e de grande repercussão no sentido da manutenção da ordem e de resguardar-se os poderes constituídos daquêles que, não sabendo merecer a confiança do papel que lhe cabe pela função que exercem, tramam contra o regime democrático".

NOVO DIRIGENTE

"Minha eleição para a presidência da Associação Brasileira de Municípios não foi vitória pessoal; não foi vitória da Bahia; e sim, antes de tudo, uma vitória do amadurecimento do Movimento Municipalista" — declarou ontem à imprensa, em sua primeira entrevista coletiva, o prefeito Lomanto Júnior, de Jequié (Bahia), novo dirigente da entidade máxima dos prefeitos e vereadores do país.

O novo presidente da ABM adiantou alguns itens do seu plano de trabalho: prestigiar os conselheiros e as entidades estaduais, pois a descentralização do movimento reforçará em muito a luta municipalista, servindo de caminho à descentralização de poderes; acompanhar e dar tôda a assistência aos prefeitos e vereadores da capital federal, nos Ministérios e Departamentos Federais, num trabalho permanente de encaminhar e receber as verbas orçamentárias; atuar em conjunto com o bloco municipalista da Câmara Federal no sentido de serem aprovados, o mais rápido possível, os projetos que incorporam as reivindicações do movimento, particularmente a emenda constitucional n. 1, de 1959, sôbre a nova discriminação de rendas, de autoria do deputado Oscar Cunha.

PRESIDENTES DE HONRA

Por ocasião das eleições dos novos dirigentes da ABM, os conselheiros da entidade nacional do municipalismo, ao mesmo tempo em que escolhiam os substitutos dos srs. Celso Melo de Azevedo e Sílvio Fortunato na presidência dos Conselhos Diretor e Deliberativo, conferiram, em reconhecimento ao muito que fizeram pelo movimento aos dois líderes cujo mandato chega ao fim, o título de presidentes de honra da ABM. Nessa ocasião foram reafirmados os títulos anteriormente concedidos aos srs. Rafael Xavier da Silveira, Oscar Cunha e Osório Nunes.

Diario Carioca

Fundado em 17 de julho de 1928

TÊRÇA-FEIRA, 8 DE DEZEMBRO DE 1959

Nossa opinião

Fatos que se ajustam

O "MANIFESTO da revolução", que oficiais da Aeronáutica colocaram sob a porta do sr. Carlos Lacerda na madrugada de 1 para 2, traz a data de 8 de dezembro, isto é, a data de hoje. A masorca estava assim planejada para hoje e sua antecipação terá se dado em conseqüência de defecções ou à precipitação do famoso tenente-coronel Veloso, que julgou as condições amadurecidas antes da data combinada com seus companheiros de aventura.

Não é êsse, aliás, o único dado conduzente à conclusão de que a masorca do dia 2 foi fruto de uma longa conspiração, que se irradiou por vários pontos do país e atendeu a um planejamento político e militar, de que há fartos indícios.

Depois de abortada a revolução, pode-se de cabeça fria raciocinar e fazer as devidas ligações entre os fatos preparatórios, portanto já integrantes da própria revolução, que levaram ao desfêcho de Aragarças.

Já não pode, assim, haver dúvida de que as duas bombas que explodiram há algumas semanas, na COFAP e no Conselho Coordenador do Abastecimento, foram a primeira manifestação revolucionária concreta, o primeiro aviso aos conspiradores, o primeiro sinal de que o plano se entrosava e se cumpria.

Dois fatos, que ocorreram em seguida quase simultâneamente, trazem também a mesma marca e se destinavam a criar, nas massas operárias e nos meios políticos e populares, a inquietação de espírito necessária ao êxito de uma agressão militar ao regime. E' claro que êsses dois fatos são a renúncia do sr. Jânio Quadros, preparada com requintes, utilizando-se inclusive êsse inocente estudantão que é o Fernando Ferrari para armar uma crise que daria aparência de seriedade a uma retirada, em tudo por tudo, inexplicável da candidatura do ex-governador de São Paulo; e a greve que se tentou deflagrar em São Paulo, à margem de reivindicações da classe operária, mas visando tão-sòmente a agitar pollticamente os trabalhadores.

O govêrno, com a mesma rapidez e energia com que debelou o golpe armado, desarticulou a greve provocadora de São Paulo e hoje pode ter a certeza de que uma e outra ação fizeram parte de uma só reação de defesa das instituições. Essa greve, por outro lado, como ninguém ignora em São Paulo, teve a animá-la os principais promotores domésticos da candidatura do sr. Jânio Quadros, os homens com quem êle conta nos meios sindicais e que notòriamente tentaram precipitar as manifestações grevistas para transformá-las em clamor público pela volta do impostor.

O malôgro do golpe da renúncia — renúncia que não pôs ninguém na rua para gritar, que não provocou sequer inquietação nos partidos políticos — foi o malôgro da preparação política, tão gorada quanto o próprio assalto armado com que meia dúzia de imaturos tentaram quebrar as defesas de uma grande potência democrática, que é o Brasil de hoje.

Deficit contra autonomia

OS vereadores cariocas evidentemente não desejam a autonomia do Distrito Federal. Se realmente quisessem o Estado já em 1960, como dispõe a Constituição, por certo teriam votado um orçamento equilibrado. Mas o que decretaram foi um deficit de quase cinco bilhões, ou seja, vinte e cinco por cento da receita. Assim, não será possível pensar em vida livre da tutela da União. Onde encontrar meios para cobrir aquêle vultoso desequilíbrio entre a despesa e a arrecadação? Não se poderá pensar em aumentos de impostos. A nossa população não suporta maior carga fiscal, pois já paga "per capita" os mais altos tributos do país.

A conclusão a tirar, examinando o comportamento da Câmara Municipal, é que se aspira mesmo à intervenção federal. Dêste modo, assumindo a responsabilidade pela administração local, o govêrno da República terá de subsidiar a Velhacap, mantendo um delegado de sua confiança à frente do novo Estado. A medida se tornou imperativa, por vários motivos, à frente dos quais avulta o deficit orçamentário para 1960.

Responsabilidades

O DIRETOR do Serviço do Trânsito culpou as emprêsas de ônibus pelos acidentes na cidade. Com o objetivo de obterem maiores lucros determinam aos motoristas que desenvolvam grandes velocidades, passando à frente dos outros veículos, à cata de passageiros. Essa competição desenfreada produz desastres, causando danos à vida e à propriedade, além de tumultuar a circulação.

Não temos o propósito de defender os empresários, cujas responsabilidades são evidentes. Mas nos parece que a fiscalização tem o dever de coibir os abusos, disciplinando o tráfego. E' assim que acontece em todos os grandes centros urbanos. E para êsse fim preciso foi criado o departamento policial incumbido de zelar pela legislação que disciplina a matéria. Não existissem infratores e o Estado não iria gastar milhões para a sua repressão. Portanto, se o trânsito no Rio é êsse pandemônio que as próprias autoridades reconhecem, com os mais graves prejuízos para a coletividade, o culpado máximo por essa situação é o Serviço que não está cumprindo a contento sua missão, à vista de coisas que não vamos agora examinar. Essa é a verdade dos fatos.

O exemplo da França

NA França se realizou um grande movimento de opinião contra os intermediários no comércio de gêneros e artigos de primeira necessidade.

A reação partiu dos varejistas, atingindo os atacadistas e todos os que especulavam com os produtos de alimentação. Imediatamente alguns armazéns baixaram de vinte por cento os preços de venda. O povo apoiou decididamente a luta visando a conter a ganância dos exploradores. Todo o país foi empolgado pelo combate aos "profiteurs" da conjuntura, com resultados positivos. O custo-de-vida diminuiu sensìvelmente.

Claro está que tudo isso só se tornou possível em virtude do tranco que o sr. Pinay deu na inflação. Mas não resta dúvida que os homens do comércio prestaram êsse serviço à nação, insurgindo-se contra a minoria que especulava com o abastecimento. No Brasil alguma coisa deve ser feita no mesmo sentido. Os comerciantes poderão ajudar às autoridades a defender o consumidor.

O exemplo da França precisa de imitação.

Herança pré-cabralina

COM o propósito de aprofundar os seus estudos da filologia tupi-guarani, Capistrano de Abreu conseguiu levar para uma fazenda do interior fluminense três índios do extremo Oeste do país. E com êles passava os dias, ouvindo-os falar na própria língua e fazendo-lhes constantes perguntas. Era isso necessário à análise comparativa que fazia entre os diversos dialetos indígenas e outros idiomas.

Certo dia o ilustre historiador recebeu a visita de um amigo, não sabemos se Calógeras ou Francisco Sá, ao qual expôs os progressos que estava realizando, no convívio dos silvícolas, a respeito da linguagem das nossas tribus, tendo em vista a determinação do seu parentesco com povos de outros continentes.

Afastando-se o anfitrião por alguns momentos, o hóspede resolveu conversar com os indígenas. E começou por fazer uma pergunta: «que acham do Capistrano?». Os três se entreolharam, sorriram e fizeram gestos como se se tratasse de um caso triste, digno de piedade, merecendo apenas descaso afetuoso. Depois, veio a resposta: «Capistrana, coitada, é muito burra. Vive a perguntar as coisas mais tolas desta munda...».

Sabem a propósito de que contamos êsse episódio histórico? Apenas para mostrar a origem pré-cabraliana da mania dos brasileiros de chamar aos outros de burros. E' uma herança dos autoctones do país. Para os bugres de ontem e os civilizados de hoje, inteligentes só são êles mesmos..

A ALDEIA

ANTONIO BENTO

A velha fazenda "Arcozêlo" está sendo preparada para transformar-se numa universidade que terá o nome de A Aldeia e será administrada pela "Fundação João Pinheiro Filho". As terras dessa outrora rica propriedade rural foram doadas recentemente ao "Teatro Duse" e ao "Retiro do Artista Plástico". Se não estiver inaugurada dentro de três anos, a doação caducará. É êste o motivo pelo qual o criador do "Teatro Duse" e responsável pela Fundação, o nosso caro Paschoal Carlos Magno, está fazendo prodígios para colocar A Aldeia em funcionamento, no começo de 1961. Será a proeza realizada no prazo previsto? Foi esta a pergunta que um grupo de escritores e críticos de arte fêz, neste último domingo, durante uma visita muito agradável à Fazenda Arcozêlo, que será também uma colônia de férias para estudantes, artistas e intelectuais.

Acreditamos no minagre, pois é transbordante o entusiasmo de Paschoal Carlos Magno, tanto quanto se mostram irresistíveis o seu apostolado e o seu amor pela cultura das novas gerações.

É por isso que acreditamos no triunfo dessa idéia generosa de A Aldeia, nome que assenta tão bem à futura universidade, criada nas serras amenas do Arcozêlo, região onde está o melhor clima do Brasil, segundo afirmava Miguel Pereira.

Não precisamos dizer que o plano de Paschoal Carlos Magno é ambicioso, mas exeqüível, desde que receba uma pequena ajuda de todos escritores, os quais já estão sonhando com a perspectiva de passar as suas férias nesse belo solar fluminense do século XIX.

Trata-se, além de tudo, de uma experiência nova, no Brasil, inspirando-se nos moldes mais adiantados da URSS e dos Estados Unidos. Professôres e técnicos estrangeiros darão início aos trabalhos da universidade.

Ficamos todos comovidos com o entusiasmo otimista de Paschoal Carlos Magno, que fará decerto prodígios para pôr em funcionamento A Aldeia, no prazo convencionado. Estamos certos de que terá a ajuda de todos os artistas.

CAFÉ: MÊS DE NOVEMBRO

As exportações de café, no mês de novembro próximo passado, mantiveram o bom nível de vendas ao exterior registrado na presente safra. Assim é que foram exportadas nada menos que 1.755.742 sacas, das quais mais de 1 milhão e 100 mil para os Estados Unidos. Incluindo o consumo de bordo e cabotagem, teremos o total referente a novembro elevado para mais de 1 milhão 800 mil sacas.

De acôrdo com outras informações do Instituto Brasileiro do Café, o café disponível nos portos, no último dia do referido mês, atingia a ...... 7.863.394 sacas, sendo ...... 3.829.065 em Santos, 1.105.454 no Rio, 2.775.912 em Paranaguá, 92.489 em Vitória, 24.476 em Angra dos Reis, 15.495 em Salvador, 7.633 em Recife e 12.870 sacas em Niterói.

EM NOVA IORQUE

Por outro lado, notícias de Nova Iorque informam que os preços do café mantiveram-se relativamente estáveis naquele mercado durante o último mês de novembro. As ofertas dos tipos suaves e brasileiros foram bem sustentadas e tal situação contribuiu para manter o mercado estável. Fontes ligadas ao comércio caféeiro acreditam que os atrasos nas remessas dos colombianos e de outras áreas contribuíram para sustentar os cafés suaves no mercado, ao passo que os brasileiros foram beneficiados pela execução da Convenção Internacional do Café, que estabeleceu quotas de exportação.

Assinalaram os comerciantes citados que o acôrdo de quotas funcionou muito bem durante o primeiro trimestre de sua vigência. Por outro lado, ajudou também a fortalecer o mercado, o receio de uma nova greve, de portuários, desta vez nos portos do Pacífico. A 27 de deezmbro próximo, termina o mandato suspensivo da lei Taft-Harley que impede o prosseguimento dos movimentos grevistas quando o govêrno assim achar necessário.

Os cafés africanos mostraram tendência ao enfraquecimento mas acabaram por firmar-se no final do mês. As compras dos torradores foram fracas e associadas, principalmente com o "disponível" ou embarque próximos de suaves, brasileiros ou africanos, sempre que necessidade urgente forçava-os a procurar o mercado.

Além da ameaça de uma eventual greve nos portos, que fêz concentrar a atenção dos comerciantes nas negociações entabuladas entre o Sindicato dos Estivadores e as companhias de navegação, a situação financeira do Brasil e, principalmente, a desvalorização do cruzeiro, foram consideradas nos meios importadores de Nova Iorque. No final do período, o Sindicato dos Estivadores e as companhias de navegação anunciaram um acôrdo em tôrno de um contrato trienal, o que pràticamente afastou qualquer possibilidade de uma greve imediata.

PROPAGANDA

De outro lado, noticia-se que a Colômbia vai encetar, independentemente do Birô Panamericano do Café, uma campanha publicitária em alto estilo, nos Estados Unidos, para a qual já destinou quantia da ordem de 1 milhão de dólares. Alegam os produtores colombianos que as atividades de propaganda, a cargo do Birô, estão discriminando em favor do café brasileiro. A ser verdade a alegação, o que se impõe é a correção da propalada discriminação e nunca uma campanha própria que, a ser seguida por outros produtores, poderia redundar numa "guerra" publicitária de danosos efeitos para todos.

O Que Se Diz:

... QUE o deputado José Cândido Ferraz, apesar de estar ainda em recuperação do enfarte que o acometeu, acompanhou tudo o que diz respeito à masorca de Aragarças através de um potente aparêlho de rádio, igual ao que Eisenhower deu de presente a Kruchev, quando o chefe soviético visitou os Estados Unidos...

●

... QUE houve tão grande confusão sôbre as patentes que participaram da revoada de Aragarças, que até o advogado Luís Mendes de Morais Neto, prêso em Pôrto Esperança, apareceu no noticiário como tenente-coronel...

●

... QUE o deputado Elias Adaime tentou provocar nova reunião especial da Câmara para apresentar outras supostas denúncias contra a NOVACAP, incluindo agora "um documento que compromete a honra pessoal do presidente da República" e "o documento-chave da rebelião de Aragarças", mas já não terá chance de fazê-lo êste ano, por estar tomado por completo o programa parlamentar até o dia 15...

●

... QUE quando fizer êsse seu segundo discurso, o supradito Adaime vai ter que provar como projetou uma casa de 30 milhões de cruzeiros em Brasília, quando fêz uma declaração de bens dizendo que nada possui...

●

... QUE o deputado Carlos Lacerda já chamou de "segunda Carta Brandi" o documento que o sr. Adaime quer exibir à Câmara, com prova de uma intentona contra o govêrno Kubitschek...

Aço: maior fábrica

O consórcio «United Steel Company» informou nesta cidade que, dentro de cinco anos, estará concluída em Rotherham, Inglaterra, a maior fábrica de aço do mundo.

A «Steel Peech and Tozer», de Rotherham, filial do referido consórcio, investirá 10 milhões de libras esterlinas para substituir os seus fornos de fundição ao ar livre por seis fornos elétricos de arco, com uma capacidade de 110 toneladas cada um. Uma vez terminada, a fundição terá uma capacidade anual de 1 milhão 350 mil lingotes-toneladas.

Atualmente possui a companhia 21 fornos ao ar livre, que produzem anualmente cêrca de 1 milhão de lingotes-toneladas. (BNS-DC)

Açúcar: refinaria

Vai ser construída na Argentina, na região de Santa Fé, pela emprêsa polonesa Cekop, uma refinaria de açúcar — anunciou o Banco de Londres e da América do Sul, no seu boletim.

O grupo industrial polonês associou-se à «Cooperativa Ingenio Azucarero del Norte» um acôrdo estabelecendo uma desmontagem de quinze meses com capacidade de cêrca de 800 toneladas diárias e de 1 milhão de litros de álcool para a refinaria, em Florencia, na região. A produção poderá começar em 1963 e terá um custo total exigido para a execução do projeto, cêrca de 54 milhões de pesos, sendo necessário parte pelos plantadores da região.

Pensa-se, também, no estabelecimento de indústrias complementares, como fábricas de papel e de papelão. — (FP-DC)

CATETE E ARREDORES

Em círculos do govêrno suspeita-se que a presença do presidente da República em Belo Horizonte, quinta-feira passada, onde paraninfaria a formatura de uma turma de estudantes, estava nos planos dos amotinados de Aragarças. Por conselho de elementos do govêrno, o senhor Juscelino Kubitschek suspendeu a viagem, transferindo a incumbência da paraninfia ao ministro Sette Câmara, que na semana passada viajou 52 horas de avião.

* * *

Telegrama do poeta Ascenço Ferreira ao presidente da República: "Mais uma vez interpretando vozes meu povo Caiana, Zé Pinga-Fogo, Batinga, Pedro-Quizimbeque, Manuel-Rasgaguela, aquêle negro da orelha-lambi e o velho Pedro Cação, apresento eminente amigo, sincera solidariedade contra mais êste assalto falso idealismo republicano".

* * *

O fato de terem os rebeldes de Aragarças e arredores procurado asilo na Argentina, no Paraguai e na Bolívia deu margem a outra pilhéria sôbre o movimento subversivo, posta em voga por nós ontem no Catete: "Depois de mais uma vez demonstrarem que apoiam irrestritamente a marcha do país para o Oeste e a transferência do govêrno para o interior do país, os rebeldes provam também que são francamente a favor da Operação Pan-Americana".

* * *

Comentário de um deputado baiano no Catete (com o que estamos de acôrdo): "Não entendo o empenho do senador Otávio Mangabeira em apertar o botão da ditadura no Brasil. Esse gesto, que foi tão do gôsto de Vargas, só valeu a Mangabeira prisão, exílio, ostracismo, sacrifícios e humilhações de tôda ordem. A democracia, ao contrário, só lhe deu honras, prestígio, considerações, mandatos, poder, respeito e admirações nacionais. Criatura e intérprete do regime que ajudou a reconstruir, Mangabeira seria a primeira vítima do seu botão catastrófico.

* * *

Na noite de sábado a cidade estava cheia de boatos inquietantes sôbre o destino dos três oficiais ainda desaparecidos na debandada de Aragarças: dizia-se que tinham sido mortos em combate com soldados legalistas e que êsse desfêcho sangrento (já que é proibido haver derramamento de sangue nas revoluções brasileiras) iria reabrir a crise em têrmos incontroláveis para o govêrno. Nessa mesma noite telefonamos para o ministro Armando Falcão, que negou qualquer fundamento a essas notícias. "Em tempo de guerra — advertiu êle — a mentira é como terra". Foi Falcão que às 6 horas de quinta-feira deu ciência dos acontecimentos ao presidente da República. Naquele momento os atos sediciosos pareciam circunscritos a Belo Horizonte.

* * *

As alterações havidas na direção da Caixa Econômica do Rio de Janeiro permitiram o aproveitamento em lugar de maior relêvo do sr. Osvaldo Santos, nomeado chefe de gabinete do sr. Duque de Mesquita, por sua vez nomeado para diretor da Carteira de Consignações. Osvaldo Santos é um dêsses raros servidores que se identificam entranhadamente com a sua instituição. Vivendo para a Caixa Econômica, ingressou com sucesso na literatura jurídica, sòmente para melhor servi-la e prestigiá-la. Bom é que êsses fatos positivos não fiquem sem registro, numa hora em que todos só querem ver o pior.

* * *

No gabinete do ministro Sette Câmara, o deputado Renato Azeredo (PSD-mineiro) lia ontem a minuta da resposta ao sr. Ribeiro Pena, que o acusou de ter influído, como instrumento do presidente da República, na escolha do sr. Tancredo Neves para candidato do partido ao govêrno de Minas.

Pedro Gomes

Panorama Econômico — NO BRASIL E NO MUNDO

Proposta do Brasil aprovada na ONU

A COMISSÃO Econômica da Assembléia Geral da ONU aprovou unânimemente uma importante e oportuníssima proposta do Brasil, subscrita também por outras 32 nações. A proposta consiste numa recomendação ao Conselho Econômico e Social da ONU para que, em sua próxima reunião, estude a criação imediata de um novo órgão, denominado Comissão para o Desenvolvimento Industrial.

Essa Comissão, segundo ressaltou o delegado do Brasil, Márcio Rego Monteiro, defendendo a idéia, será encarregada de examinar, atenta e sistemàticamente, os problemas do desenvolvimento industrial e, naturalmente, fazer recomendações que facilitem a evolução dos países que empreendem ou querem empreender o caminho da industrialização. A criação dêsse órgão visa a suprir uma necessidade premente colocada pela própria realidade internacional atual, a semelhança das organizações já existentes para cuidar dos problemas relacionados com a assistência técnico-financeira.

Alguns delegados, com o melhor espírito construtivo aliás, objetaram que, já existindo o Conselho Econômico e Social da ONU, a quem estão afetos, teòricamente, tôdas essas questões de desenvolvimento industrial, seria supérfluo o estabelecimento da nova Comissão. Essa dúvida, entretanto, esclarecida por diversos delegados, não perdurou, nem poderia perdurar. Independentemente da presença ou não de outros órgãos, era e é preciso sublinhar a necessidade de dedicar atenção especial e específica a um problema que afeta hoje à grande maioria da humanidade, ainda vivendo em países ou áreas econòmicamente subdesenvolvidas. Embora a rivalidade entre os dois grandes blocos político-militares do mundo de hoje permaneça no primeiro plano, dados os perigos que encerra semelhante disputa para o futuro dos povos e sua própria sobrevivência, não se pode negar a significação duradoura e profunda dessa outra espécie de divisão reinante no mundo moderno, entre países industrializados ou que já atingiram a éra da maturidade econômica e aquêles outros povos ainda atrasados, com baixos níveis de tecnologia e produtividade, que precisam, para caminhar, do concurso dos primeiros.

Essa mudança de padrões, que se confunde, em última análise, com a luta contra a miséria e pela ascensão a uma vida material e cultural mais rica é, precisamente, o grande fenômeno em curso no mundo de hoje. Tal processo, entretanto, será mais ou menos demorado, mais ou menos povoado de conflitos e desajustamentos, conforme fôr a atitude dos países adiantados e da sociedade internacional organizada na ONU para com o problema. A proposta do Brasil visa a, precisamente, situar num nível elevado de cooperação e estudo objetivo dos fatos o tema do desenvolvimento industrial e da ajuda aos países que o estão experimentando tàrdiamente. Uma proposta, pois, condizente com o espírito que anima as próprias Nações Unidas.

V. M. K.

Dólar nos leilões

Em relação ao leilão anterior, os ágios sôbre o dólar norte-americano registraram uma ligeira elevação nos leilões de divisas realizados ontem na Bôlsa de Valores do Rio de Janeiro. Na categoria geral, o valor médio da sobretaxa cifrou-se em Cr$ 188,63 com um aumento, portanto, de Cr$ 2,13 sôbre o acusado no leilão da semana passada. Foi de Cr$ 5,60 o aumento verificado para a categoria especial, uma vez que o valor médio das sobretaxas cobradas para esta categoria subiu a Cr$ 403,60, contra Cr$ 398,00 do leilão último.

No mercado livre de câmbio, no Rio, o cruzeiro reagiu ligeiramente, sendo cotado o dólar norte-americano, no fechamento, a Cr$ 197,50 para venda.

Café na Noruega

Segundo o jornal de Oslo «Arbeiderbladet», 80 por cento do café consumido pela Noruega provém do Brasil. Transcrevendo trechos de um artigo do comerciante Falck Andersen, acrescenta aquêle diário que o café do Brasil é muito bom, melhor mesmo que a sua fama.

Informa ainda o comentarista que os cafés Santos suave e Paraná são os preferidos por todo o país, inclusive os distritos rurais. Ilustrando o artigo está uma foto da coleção do IBC, na qual oferece uma lavradora peneirando o produto.

Cais de minérios

Um dos aspectos mais positivos da ampliação substancial da capacidade dos principais portos brasileiros foi o da inauguração, em meados de setembro, do novo equipamento mecânico (90% de fabricação nacional, em pêso), do Cais de Minérios do Caju (Rio de Janeiro), para atender, inicialmente, a uma movimentação de mil toneladas horárias (cêrca de 2 milhões de t-ano) de minério de ferro exportado, ou de 700 t/hora de carvão mineral importado.

Moeda portuguêsa

Portugal figura à cabeça dos países em que a moeda menos se desvalorizou nos últimos dez anos, segundo revela o boletim «Business and Economic Conditions», do First National City Bank.

Depois de Portugal, cujo índice de desvalorização é de 0,8 por cento, figuram a Suíça com 1,1 por cento, os Estados Unidos com 1,7 por cento e a Inglaterra com 4 por cento.

O Brasil apresenta o índice de 16 por cento, Chile de 26 e a Bolívia de 38 por cento. — (ANI-DC).

Água mineral

Dentro do setor da indústria extrativa em São Paulo ocupa posição destacada a produção de água mineral, tanto em função de sua qualidade como do seu valor. Durante o ano de 1954, foram produzidos em São Paulo 11.873.513 litros de água mineral, no valor de 24,4 milhões de cruzeiros. Essa produção vem registrando atualmente aumentos substanciais, tendo atingido, durante o ano passado, 32,9 milhões de litros no valor de 86,6 milhões de cruzeiros. (Asap-. DC).

Robusta a têrmo

A importância do papel que estão desempenhando, atualmente, os cafés africanos no mercado mundial, foi recentemente reconhecida nos Estados Unidos e, em futuro bem próximo, os cafés «robusta» serão cotados a têrmo ao mesmo título que os que são objeto de contrato «A» tipo brasileiro e «M» tipo colombiano.

Embora os diretores da Bôlsa do Café a têrmo tenham, recentemente, resolvido que os cafés «robusta» seriam cotados a têrmo em Nova Iorque, nenhuma data precisa foi marcada para o início dessas transações.

De fato, os têrmos do futuro contrato «R» ainda não estão fixados definitivamente (FP-DC).

Missão chilena

Transpirou, em fontes chegadas ao Ministério das Relações Exteriores, em Santiago do Chile, que se fizeram consultas junto à União Soviética, por intermédio da embaixada do Chile na Áustria, com relação à missão comercial chilena que visitará Moscou e os países da órbita comunista.

A missão chilena, que uma autoridade qualificou de "missão privada com apoio oficial", será integrada por dez pessoas, da indústria e do comércio chilenos, e partirá para a Rússia entre 20 e 25 do corrente.

Os objetivos são estudar as possibilidades de colocação dos produtos chilenos de exportação, principalmente cobre, e adquirir nesse mercado, especialmente o salitre. UPI-DC).

"Dauphine" Renault

A Companhia Renault anunciou ontem, em Paris, que assinou contrato com a Kaiser International Company para construir seu popular modêlo «Dauphine», na Argentina.

A informação da Renault diz que o contrato foi assinado a 27 de novembro passado com a subsidiária da Kaiser na Argentina, a indústria Kaiser Argentina e Willys Motors. — (UPI-DC)

Cacau e CACEX

A notícia de que a CACEX não entrará no mercado, no próximo ano, recentemente anunciada, causou apreensão no setor da lavoura cacaueira.

Todavia, espera-se que, no seu regresso da Rússia, o sr. Testa Filho exponha aos cacauicultores, o plano de comercialização do cacau, que suprirá a lacuna deixada pela CACEX. (Asap-DC).

A OPINIÃO DO LEITOR

Combate ~~sem~~ tréguas à praga de banhista

"ATE' parece uma operação militar para combater os revoltosos de Aragarças a notícia inserida no "Jornal do Brasil", escreve o leitor Salgado Teixeira, do Rio, em carta a êste jornal; a propósito das providências tomadas simplesmente para... fiscalizar as praias". E continua:

"O jornal não teve nenhuma culpa no caso. E' que as providências foram de modo a envolver as três Armas. Lê-se no título "Exército, Marinha e FAB vão ajudar a Polícia nas praias". Pois então, as autoridades se tornaram Deus do céu, e as praias cariocas estão de tal forma infringindo a moral, a lei e os bons costumes, a ponto da polícia precisar do recurso das três Armas para pôr ordem na areia? Pois então, mereceriam representação dos rapazes e moças jogando tênis, outros batendo bolas de futebol, outros pegando jacaré? E só. E' isso a que a Polícia não é capaz e não pode auxílio das três Armas".

Entretanto, continua o leitor Salgado Teixeira, no resto da cidade pessima a poucos policiamento noturno, e mesmo nos subúrbios, e até na Glória fizeram "curras" em môças de família, tôdas as noites os assaltantes põem em perigo a vida de pacatos pais de família, sem que se tome uma providência enérgica para combater a verdadeira praga que constitui a desordem dos malfeitores na cidade despoliciada.

E segue a carta do leitor prosseguindo:

"Agora, com novo Chefe de Polícia, as autoridades policiais solicitaram a colaboração do Exército, da Marinha e da Aeronáutica, não para combater malfeitores, não para reprimir os assaltos, não para prender criminosos nem contraventores, mas para proibir que uns inocentes rapazes e môças pratiquem esportes, nas manhãs, nas areias de Copacabana, Ipanema e Leblon. E' o cúmulo. Chega a ser um escárneo jogado à face daqueles que, como eu, numa noite em que voltava calmamente para casa, depois da última sessão de um cinema, teve todos os seus haveres roubados por três assaltantes, salvando a vida porque entendi que não resistir seria tolice. De amanhã em diante, os que forem assaltados à noite passarão a ver, pela manhã, a pletora de policiamento nas areias, policiamento que faltou durante a noite. E até aviões, ninguém sabe bem para que, formarão nessa pletora talvez para apanhar as bolas de futebol chutadas muito alto...".

S. A. DIARIO CARIOCA

Presidente: Horácio de Carvalho Jr.

Vice-Presidente: Danton Jobim

Diretor-Secretário: Pompeu de Sousa

Diretor-Gerente: Sebastião França dos Anjos

Diretores: Augusto De Gregório e Zélio Valverde

Sede:

AVENIDA RIO BRANCO, 25

Presidência	43-3014
Diretoria .... 43-6465 e	43-3930
Administração	23-4643
Chefia da Redação	43-5574
Secretaria	43-5539
Revista da Sociedade	23-4437
Polícia	23-5832
Esporte	23-4472
Publicidade .. 23-3763 e	23-3939
Circulação	23-3662
Oficinas	43-3609

São Paulo: Barão de Paranapiacaba, 61, 4º, grupo 23 — Tels.: 32-5841 e 36-6236

Belo Horizonte: Avenida Afonso Pena, 774, 3º, and., sala 308 — Telefone: 4-8844

Niterói: Av. Amaral Peixoto, 54, s. 601 Telefone: 2-7893

Pôrto Alegre: Rua Caldas Júnior, 121, 1º andar, sala 4 — Telefone: 6771

ASSINATURAS

Brasil e países da convenção postal:

Anual	Cr$ 300,00
Semestral	Cr$ 160,00

(Outros países)

Anual	Cr$ 600,00
Semestral	Cr$300,00

RECLAMAÇÕES — Qualquer irregularidade no fornecimento de jornais às bancas ou da entrega do DIARIO CARIOCA aos nossos assinantes deverá ser reclamada ao Departamento de Circulação por carta ou pelo telefone 23-3662.

MERCADOS e COTAÇÕES

CAMBIO LIVRE

O mercado de câmbio livre funcionou, ontem, calmo e irregular.

BANCOS PARTICULARES

Abertura:	Comp	Vend.
Dólar	194,00	199,00
Libra	543,00	557,00
Lira	0,013	0,321
Florim	51,40	52,70
Marco	46,50	47,70
Escudo	6,79	6,96
Franco suíço	46,50	47,70
Franco belga	3,88	3,98
Franco francês	0,394	0,406
Schilling	7,40	7,69
Fechamento:		
Dólar	192,50	197,50
Libra	538,00	552,00

Banco do Brasil

	Vend	Comp
Dólar convênio	165,70	162,00
Dólar argentino	184,10	180,00
Dólar chileno	184,10	180,00

Câmbio Oficial

O mercado de câmbio Oficial funcionou ontem estável. O Banco do Brasil para cobranças vencidas autorizadas declarou vender Cr$ 52,9192 e dólares a 18,92.

Aquêle Banco comprava letras de exportação a Cr$ 51,3456 de Londres e a Cr$ 18,36 sôbre Nova Iorque.

O Banco do Brasil afixou as seguintes taxas para saques

À vista	Vend	Comp
Libra	52,9192	51,3456
Dólar	18,92	18,36
Pêso uruguaio	1,6640	1,6007
Escudo	0,6622	0,6408
Florim	5,0119	4,8617
Franco francês	0,0386	0,0374
Marco	4,5370	4,4000
Itália lira	0,0305	0,0296
Franco belga	0,3785	0,3671
Schilling	0,7296	0,7075
Franco suíço	4,3592	4,2283
Coroa sueca	3,6535	3,5435
Coroa tcheca	2,6278	2,5500
Coroa dinam.	2,7395	2,6578

CAMARA SINDICAL

Medias cambiais fixadas em 3 de dezembro de 1959.

OFICIAL	
América do Norte, Dólar	18,92
Alemanha, Marco	4,5370
Austria, Schilling	0,7304
Bélgica, Franco Belga	0,3785
Dinamarca, Coroa	2,7398
França, Franco	0,0386
Holanda, Florim	5,01
Inglaterra, Libra	52,9878
Itália, Lira	0,0305
Suécia, Coroa	3,6535
Suíça, Coroa	4,3611
LIVRE	
America do Norte, Dólar	199,17
Alemanha, Marco	47,82
Argentina, Pêso	2,61
Austria, Schilling	7,73
Bélgica, Franco Belga	3,98
Dinamarca, Coroa	29,05
França, Franco	0,4050
Holanda, Florim	49,85
Inglaterra, Libra	557,01
Itália, Lira	0,3230
Portugal, Escudo	6,98
Suécia, Coroa	38,71
Suíça, Franco	46,10
Uruguai, Pêso	18,30
MOEDAS	
América do Norte, Dólar	199,00
Alemanha, Marco	47,94
Argentina, Pêso	2,42
Austria, Schilling	7,00
Bélgica, Franco Belga	3,29
Espanha, Peseta	3,29
França, Franco	0,4071
Inglaterra, Libra	558,00
Itália, Lira	0,3264
Portugal, Escudo	6,89
Suécia, Coroa	38,19
Suíça, Franco	46,50
Uruguai, Pêso	17,52
Venezuela, Bolivar	57,00

Bôlsa de Valores

Estêve, a Bôlsa de Valores ontem, pouco animada, tanto assim que os negócios realizados foram apenas regulares. As apólices da União ao portador ficaram inalteradas. As Obrigações Grau III regularam firmes e as do Reaparelhamento Econômico fracas. Estiveram calmas as estaduais de São Paulo e de Minas Gerais e firmes as da Prefeitura Lei 820 planos A e B. As ações de bancos, as de tecidos e seguros fecharam firmes, o mesmo acontecendo com as de companhias. Os demais papéis ficaram inalterados, tendo sido negociados durante os trabalhos ..... 12.522 títulos, na importância de Cr$ 7.822.593,00, tudo, como se vê das vendas abaixo:

VENDAS REALIZADAS		ONTEM Cr$
	União	
200	D. Emis pt. Ex-J.	760,00
	Obrigações	
16	Reap. Econômico	700,00
450	Grau III, 6% de Cr$ 1000	785,00
537	Idem Cr$ 5000	4.000,00
	Estaduais — Apls	
58	Minas 1934 pt. 1a. Série	107,00
500	S. Paulo Unificadas	700,00
36	Idem Uniformizadas	850,00
	Municipais do D. Federal	
1320	Lei 820 do P/A	680,00
60	Idem	685,00
150	Idem P/B	673,00
432	Idem	675,00
	Bancos — Ações:	
90	Boavista	1.280,00
5	Brasil	950,00
50	Cred. Real de Minas Gerais	500,00
	Cias — Ações	
50	Nac. de Tec. Nova América Nom.	550,00
75	Arno Pref.	1.095,00
60	Idem	1.100,00
258	Agricola Juiz de Fora	200,00
200	Brahma Ord.	500,00
34	Idem Pref.	495,00
1073	Idem	498,00
28	Idem	500,00
270	D. de Santos port.	1.490,00
15	Fáb. Nacional de Motores Ord.	200,00
750	F. e L. do Paraná	210,00
440	Idem	220,00
912	Mesbla pt.	189,00
3103	Idem	190,00
75	Idem Novas	181,00
897	Paulista de Fôrça e Luz	230,00
10	B. Mineira pt.	2.540,00
110	Idem	2.550,00
200	Mannesmann Pref.	1.720,00
	Debêntures	
22	Obrig. Brasilia	1.000,00
1	Petrobrás de Cr$ 200	105,00
14	Idem Cr$ 1000	525,00
	L. Hipotecárias	
5	Bco. da Prefeitura do D. Federal	670,00

Café

O mercado de café disponível funcionou, ontem, em posição fraca e acusou baixa nas cotações. O tipo 7 foi cotado ao preço de Cr$ 415,00 por 10 quilos e durante os trabalhos não houve vendas. Fechou inalterado. O movimetno verificado foi o seguinte: Entradas 58.142 sacas, sendo 732 pela marítima; .. 1.130 pela Leopoldina e 56.280 pela estrada de rodagem. Embarques .. 27.280 sacas sendo 18.369 para a América do Norte e 8.817 para a Europa. Existência 1.273.141. Café despachado para embarques .... 126.783 sacas.

COTAÇÕES POR 10 QUILOS	
Tipo 2	465,00
Tipo 3	455,00
Tipo 4	445,00
Tipo 5	435,00
Tipo 6	425,00
Tipo 7	415,00
Tipo 8	405,00

(Incluído o preço da sacaria)

Café comum	Cr$	42,00
Café fino	Cr$	50,35
ESTADO DO RIO		
Café comum	Cr$	38,00

CAFÉ A TERMO

Não funcionou ontem

Açúcar

O mercado dêste produto regulou ontem sustentado e com as cotações ainda inalteradas. Entradas 55.433 sacas, sendo 8.083 do Estado do Rio e 47.350 de Pernambuco. Saídas 9.000. Existência 148.474 sacas.

COTAÇÕES POR 60 QUILOS	
Branco-cristal	650,00 a 680,00
Demerara	450,00 a 480,00

Algodão

Regulou, ontem êsse mercado sustentado e com os preços inalterados. Entradas 1.463 fardos de Cabedelo. Saídas 200. Existência 24.430 fardos.

COTAÇÕES POR 10 QUILOS ENTRADAS

	Próxima Futura
Fibra longa	
Seridó tipo 3-4	950,00 a 980,00
Fibra média	
Serões tipo 3-4	855,00 a 865,00
Ceará tipo 3-4	850,00 a 855,00
Fibra curta	
Mata tipo 3-4	720,00 a 740,00
Paulista tipo 5	750,00 a 760,00

Dr. Joaquim J. Ferreira
CIRURGIA HEMORROIDAS
Consultório: Rua Alcindo Guanabara 21 — 19º andar
Têrças, Quintas e Sábados de 14 às 16 horas — Telefone: 42-5419
Residência: 58-8816

Acabou-se litígio em Dourados

"Com a assinatura, pelo governador de Mato Grosso, sr. João Ponce de Arruda, da escritura de doação no Instituto Nacional de Imigração e Colonização de uma área de 199.113 hectares no Núcleo Colonial de Dourados, ficam solucionados os litígios entre agricultores daquela região" — declarou o presidente do INIC, sr. Valter Cechella.

Informou que aquêle ato do governador mato-grossense representa para os colonos de Dourados a certeza de que agora poderão receber os títulos definitivos de propriedade de suas terras, a serem concedidos pelo INIC. As agitações existentes entre colonos de Dourados, é que a imprensa vinha noticiando, terão agora um ponto final.

SINTESE

Segundo os dados fornecidos pela presidência do INIC, em 28 de outubro de 1943, pelo decreto 5.941, foi criada a então denominada Colônia Agricola Nacional de Dourados, dentro do extinto território de Ponta-Porã. A lei 87, de 20-7-48, confirmou a área destinada à Colônia em 300 mil hectares.

«O Núcleo Colonial de Dourados, com sua população de 80 mil almas, é o principal centro produtor agrícola do município de Dourados. E' um verdadeiro centro de convergência de populações do Norte e do Sul do Brasil. Não há lá, pràticamente, nenhum Estado brasileiro que não esteja representado por maior ou menor número de agricultores. E' uma síntese do Brasil» — concluiu o sr. Valter Cechella.

BANCO ECONÔMICO DA BAHIA S. A.
FUNDADO EM 1834
O mais antigo estabelecimento de crédito do País
SUCURSAL — RIO
ASSEMBLÉIA, 83
Telefone: 52-8179

PAGAMENTOS NO TESOURO

Amanhã, dia 9, serão pagas as seguintes fôlhas:

Sal. Fam. CAP e IPASE — Fls. 5.001 à 5.012

Sal. Fam — Dependentes Civis Ativos — Fl. 5.200 (Min. Fazenda).

Sal. Fam. Dependentes de Militares — Fls. 5.250 à 5.253.

Sal. Fam. Pres. da República e Orgãos Subordinados ao M. R. Ext. — Fls. 5.300 à 5.350.

Pensões alimentícias — Fls. 5.539 à 5.541, 5.549, 5.299 à 5.302.

Redução de 6 bilhões nas rendas da P.D.F.

Câmara dos Vereadores

Em nota oficial assinada, apenas, por três dos seus cinco membros, a Comissão de Finanças declarou que a aprovação do substitutivo da Comissão de Finanças da Câmara Federal ao projeto 813-C redundaria na redução de cêrca de seis bilhões de cruzeiros na arrecadação da Prefeitura, tornando impossível a sobrevivência do Estado da Guanabara.

A nota informa que a apresentação do substitutivo resultou, ao que parece, de um acôrdo entre as bancadas paulista, nortista e nordestina, numa manobra política envolvendo interêsses de grandes grupos industriais e financeiros, terminando por responsabilizar o líder da maioria e o próprio govêrno pelas consequências da aprovação da matéria.

ALERTA

Assinaram a nota os vereadores Mourão Filho, presidente da Comissão de Finanças, Manoel Novela e Castro Meneses. Teve por objetivo, segundo informou, alertar os membros da Câmara Municipal e os representantes da cidade no Congresso para o que ela significa, conforme acima ficou exposto. O projeto 813-C define a competência dos Estados para a cobrança e arrecadação do impôsto de vendas e consignações.

SUBVERSAO DA ORDEM

A aventura de Aragarças foi comentada pelos oradores. Da parte da maioria, o sr. Hugo Ramos Filho disse que a sedição foi uma resposta à atitude do sr. Jânio Quadros, e que os oficiais rebelados, por ingenuidade, não compreenderam o golpe de demagogia do ex-governador paulista. O sr. Erasmo Martins Pedro afirmou que houve um atentado contra o regime, cuja mudança foi tentada pelas armas. Por parte da oposição, o sr. Jair Martins considerou os revoltosos como verdadeiros heróis, com a solidariedade dos srs. Raul Brunini e Gladstone Chaves de Melo.

VOTOS REJEITADOS

Foram rejeitados dois votos, um proposto pelo sr. Jair Martins, contra o secretário de Finanças e o prefeito, por não ter sido pago o abono do funcionalismo antes do Natal, e outro, do sr. Paulo Area, contra o prefeito, por ter concedido aumento de tarifas de telefones.

Estiveram em visita à Câmara, sendo recebidos no plenário, os desembargadores presidentes dos Tribunais de Justiça dos Estados, atualmente nesta capital para tomarem parte nas comemorações do Dia da Justiça, que hoje transcorre. Saudando os visitantes, falou o sr. Hugo Ramos Filho. Em resposta, usou da palavra o desembargador Mário Moacir Pôrto.

PIAI DESAPROPRIADA

Em votação final foi aprovado o projeto de lei desapropriando os terrenos da Fazenda de Piaí, ocupada por lavradores. Pelo projeto, os lavradores que trabalham na Fazenda terão seus direitos assegurados, tornando-se posseiros dos terrenos ocupados mediante arrendamento. A regulamentação do projeto será baixada dentro de 180 dias.

CHAFARIZ DA PRAÇA 15

O sr. Domingos d'Angelo pediu ao prefeito providências para que seja transferido o chafariz existente na Praça 15 para outro local da cidade em virtude das obras de construção da Avenida Perimetral. Sugeriu a remoção da obra de arte para a Praça 11.

AUTORES TEATRAIS: DIRETORIA

Em assembléia geral realizada recentemente, a Sociedade Brasileira de Autores Teatrais escolheu a sua nova diretoria, que ficou assim constituída: presidente, R. Magalhães Júnior; vice-presidente, Guilherme Figueiredo; tesoureiro, Daniel Rocha; vice-tesoureiro, Oduvaldo Viana; secretário, Joaquim de Almeida Cabral (J. Maia); vice-secretário, Luís Peixoto, e bibliotecário, Joracl Camargo. A nova diretoria regerá a entidade até fins de 1961.

ROBERTO MONTEIRO DE BARROS
PROJETOS E CALCULOS
Rua Plum-i, 519 — Tel.: 4-5856
CARMO — BELO HORIZONTE

Bazar Holandês
Brinquedos japonêses importados
Velocipedes, bicicletas, bonecas, bêrço etc. a preços excepcionais
RUA DA ALFÂNDEGA, 162
Tel. 23-5596 — Próximo Andradas

MISSAS DA IMACULADA CONCEIÇÃO

A partir de hoje, data da Imaculada Conceição, será celebrada missa à 0,15 horas, aos domingos e dias santos, precedida de adoração ao Santíssimo Sacramento, na igrejinha de Nossa Senhora de Copacabana. Êsse horário excepcional visa a beneficiar grande número de pessoas que viajam ou trabalham aos domingos, não podendo assistir ao ofício em outra oportunidade.

"JOHMSON" DEU BÔLSA A ROGÉRIO

O jóvem brasileiro Rogério Bruno Martins foi o ganhador de uma das oito bôlsas de estudos distribuídas êste ano pela "Johnson Foundation" em nosso país, México, Canadá, França, Austrália, Alemanha e Filipinas. O vencedor estudará eletrônica no Instituto de Tecnologia de Massachussets (MIT), com tôdas as despesas pagas, durante um ano, por aquela fundação, mantida pela fábrica de cêras Johnson, que no Brasil é estabelecida no Rio e em Fortaleza.

REGIMENTO CONVOCA "DRAGÕES"

O 1º. Regimento de Cavalaria de Guardas — Dragões da Independência — está chamando todos os reservistas licenciados de 1951 a 1958, até o dia 16 do corrente, das 8 às 16 horas, para prestar informações e passar "vistos" nos respectivos certificados.

Capital de Minas faz anos

BELO HORIZONTE, 7 — (Da sucursal do DC) — O prefeito Amintas de Barros informou ao pessoal do seu gabinete que o presidente Juscelino Kubitschek e senhora estarão aqui, no próximo dia 12, para as comemorações do 62.º aniversário da fundação da cidade.

O presidente da República inaugurará, naquele dia, o busto do sr. Sete Câmara, o Hospital "Odilon Behrens" e o Teatrinho do Museu de Arte, na Pampulha. Dona Sara deverá inaugurar o ambulatório de prevenção ao câncer genital feminino, no Hospital "Dona Luísa Gomes de Lemos".

PROGRAMA

O prefeito transmitiu recomendações ao Departamento de Educação e Cultura para elaborar o plano de festividades do 62.º aniversário de Belo Horizonte, no dia 12. Essa tarefa foi confiada aos srs. J. Santos Roscoe e Carlos Gaspar, respectivamente, diretores do Departamento de Educação e Departamento de Turismo e Recreação.

Do programa constam um desfile de tôdas as viaturas da Prefeitura, missa festiva e sessão solene. Outras solenidades serão realizadas com a participação do povo da capital.

VERBAS

O sr. Amintas de Barros informou ao DC haver desembaraçado, na administração federal, as seguintes verbas: Cr$ 10 milhões, no Ministério da Educação e Cultura, para reinício das obras do Teatro Municipal, paralisadas há vários anos; Cr$ 5 milhões, no Ministério da Agricultura, para ampliação do «cinturão verde» de Belo Horizonte; e Cr$ 60 milhões, no DNER, para pavimentar ruas da capital mineira.

Êxito nas campanhas sanitárias: Pinotti

Discursando na sessão inaugural do XIV Congresso Brasileiro de Higiene, realizada, em Niterói, no domingo passado, o ministro da Saúde, sr. Mário Pinotti, depois de referir-se ao êxito que está sendo obtido nas campanhas em massa contra a erradicação de doenças transmissíveis, afirmou que as recomendações dos congressos "se pode atribuir o crédito de haverem decisivamente influído nos planos de ação sanitária".

Da cerimônia participaram o sr. Newton Guerra, secretário de Saúde e Assistência do Estado do Rio, que representava o governador Roberto Silveira, o prefeito de Niterói, sr. Wilson de Oliveira, e o presidente da Associação Médica Fluminense sr. Almir Guimarães. O sr. Mário Pinotti assegurou o apoio do govêrno às resoluções e recomendações do Congresso, "frutos do saber bem sabido, colhido na realidade dos fatos e feito do conhecimento e do amor a Brasil".

QUESTAO DE INTERÊSSE PUBLICO

Disse o sr. Mário Pinotti, no início de seu discurso, que a Sociedade Brasileira de Higiene, desde 1923, vem concorrendo destacadamente para o aprimoramento técnico e cultural dos que se dedicam à medicina preventiva e à higiene, em nosso país, ao mesmo tempo em que se impôs como opinião autorizada, a ser ouvida pelos governantes. Um exemplo de sua benéfica atuação foi, segundo o sr. Pinotti, a realização de congressos, de cujas recomendações resultou a unificação das campanhas contra várias endemias, "ora reunidas no Departomento Nacional de Endemias Rurais".

INTERÊSSE PÚBLICO

Frisou o ministro Pinotti que o homem, qualquer que seja sua condição social, deve ocupar lugar condigno na coletividade, "não podendo mais ser encarado apenas como um meio de produção. A doença, por conseguinte, deixou de ser considerada um mal individual, para se converter, como a saúde, numa questão de interêsse público".

Um problema fundamental havia um, porém, que não podia ser negligenciado: o da remuneração e o da assistência ao próprio médico, para tornar a profissão mais atraente, "pois a mocidade sente-se hoje menos atraída pela medicina, que, entre as carreiras preferidas, ocupa posição secundária". Não só no serviço público como na atividade privada, não pode êle ser mantido como um assalariado de baixo nível, parco de recursos, sem poder pensar superiormente em sua profissão, que exige tranquilidade de espírito e segurança material para ser exercida com eficiência". Além de salário básico condigno, disse o ministro Pinotti que "o tempo integral é uma necessidade para que a medicina possa ser exercida em condições eficientes para o profissional e a população". Frisou, porém, que o tempo integral já se tornou pràticamente uma realidade, "pois o orçamento da União, para 1960, consigna verba para êsse fim".

Disse, em prosseguimento, o ministro da Saúde que os progressos da técnica permitiram que pudesse ser acelerado o contrôle ou a erradicação de doenças transmissíveis "e um bom exemplo dessa assertiva encontramos nas campanha de massa, que estão sendo feitas contra endemias rurais". Referiu-se aos sucessos alcançados contra a bouba ao plano de erradicação da malária, à base do emprêgo do DDT e do sal cloroquinado, ao da doença de Chagas, pela utilização do BHC, ao da lepra pelo tratamento descentralizado pelas sulfonas, e ao combate a várias outras moléstias. "Os êxitos da medicina estendem-se ao bócio endêmico, cuja profilaxia, à base de iodação do sal já se estende a tôda a população necessitada". Reportou-se às doenças degenerativas, como a arterioesclerose, a hipertensão, as doenças reumatismais crônicas, o diabete, certas cárdio e nefropatias e ao câncer, "em cujo combate se tem desvelado o Ministério da Saúde", e tôdas se apresentando como "problemas que merecem ser considerados em sua devida importância". Declarou também que "por motivos óbvios", a saúde materna e a infantil constituem outro dos temas a serem considerados: "De passagem — salientou — basta ressaltar que na base da mortalidade infantil de 180 óbitos de menores de um ano por mil nascidos vivos significa a perda anual de cêrca de 300 mil crianças no primeiro ano de vida".

DESENGANO

"Não vos peço cooperação nas tarefas do govêrno — disse o ministro Pinotti — porque sempre a soubestes dar, além de vossos deveres, com sacrifício quase sempre do vossos mais legítimos e respeitáveis interêsses pessoais das vossas justas ambições, das vossas famílias e tantas vêzes da vossa própria saúde. Peço-vos apenas que continueis servindo ao Brasil. Conservando-nos fiéis ao nosso ideal, acima das incompreensões e das injustiças, com êste nosso exemplo de fidelidade ao Brasil e ao seu povo, nós, sanitaristas, curamos não apenas doenças do corpo, mas igualmente doenças da alma de compatriotas humildes, que o desamparo havia conduzido ao desengano e à descrença da própria condição de brasileiro", concluiu o ministro da Saúde, sr. Mário Pinotti.

Concessões do GATT expirarão em maio

— A concessão do "waver" feita ao Brasil na reunião de Tóquio, pelas partes contratantes do Gatt (Acôrdo Geral de Tarifas e Comércio) sòmente estará em vigor até o mês de maio próximo. Nessa época, será realizada a XV sessão dos membros dêsse organismo internacional e teremos que aceitar a contingência de voltarmos a fazer concessões alfandegários aos demais países que integram o Gatt.

Essas declarações foram prestadas à reportagem pelo sr. Gerardo de Góis, assessor do ministro da Fazenda, que acaba de regressar do Japão, onde participou da delegação brasileira que, sob a presidência do ministro Edmundo Barbosa da Silva, discutiu, na XIV Sessão dos Membros do Acôrdo, questões ligadas ao tratamento tarifário das aduanas dos diversos integrantes.

"WAVER"

O "Waver" é uma derrogação dada, precàriamente, a um dos membros do Acôrdo de Tarifas, das regalias alfandegárias concedidas aos outros membros, sem que, no entanto, deixe de gozar as vantagens que, habitualmente lhe são conferidas. Essa concessão é feita, apenas, em casos especiais: no exemplo brasileiro, êle foi concedido a fim de que pudéssemos estruturas as concessões que fazemos aos outros países, dentro dos conceitos da nova Lei de Tarifas, vigente em nosso país desde 1957. Dessa data, igualmente, data o "waver".

DEPENDE DO CONGRESSO

Segundo o sr. Gerardo de Góis, não foi fácil à delegação brasileira obter o "waver". Contràriamente às expectativas mais otimistas de nossas autoridades, êle não foi concedido por um ano. "Dificilmente — acentuou — poderemos pensar em obter nova prorrogação em Genebra, durante a XV Reunião".

O assunto, no Brasil, depende de resolução do Congresso, que, há tempos o vem examinando. As delegações que mais se mostraram relutantes em conceder a prorrogação que se estende até maio foram as da França, Canadá e Estados Unidos.

Informou, em conclusão, que nosso país goza de bom conceito no GATT, embora algumas nações façam certas restrições quanto à maneira de conduzirmos nossos problemas econômicos e financeiros internos. "Há boas perspectivas para quaisquer negociações que queiramos ali realizar; apenas o "waver" já está muito prolongado para ser, mais uma vez, prorrogado".

Uma nova árvore...
no coração da Zona Sul!
Estamos plantando mais uma árvore: a Agência Copacabana! Ela terá a seiva no espírito progressista dessa ampla área da cidade. Em troca lhe dará a proteção de sua sombra acolhedora, servindo-a com impecável sistema bancário na guarda de suas economias e apoio aos seus empreendimentos.

HORÁRIO: 9:00 às 21:30 hs.
Você está convidado a assistir à inauguração da nova Agência, à Av. Copacabana, 1335 - Posto 6 (esquina de Rainha Elizabeth) Dia 11 às 16 horas.
BANCO DA PREFEITURA DO DISTRITO FEDERAL S/A.
Matriz: Av. Rio Branco, 39/41 e 7 agências à sua disposição
uma rêde bancária que auxilia a cidade a crescer!
Névio Macedo Prop.

PARA AS FESTAS DE FIM DE ANO;
resolvido o seu problema de
Encomendas-Urgentes
e de última hora

Pequenas encomendas como presentes, comestíveis, medicamentos, livros, objetos de uso pessoal e qualquer pequeno volume destinado a cidades do Brasil servidas pela PANAIR, podem agora ser entregues diretamente no BALCÃO DO AEROPORTO SANTOS DUMONT, até uma hora antes da partida dos aviões.
Maiores detalhes sôbre os horários das viagens podem ser obtidos nos telefones:
22-8669 — 22-7760
52-5321 — 37-4579
22-3596 — 37-9272
22-7761 — 52-5067
esta é mais uma promoção
PANAIR

'Sirí na noite sem lua'

Literatura

HA' neste livro de Maluh de Ouro Prêto restos de um tempo perdido e anseios de recuperação. E não pode, absolutamente, ser considerado um trabalho superficial. Dentro do seu gênero, a crônica, êle satisfaz plenamente, realizando-se num estilo simples — fragmentos de vidas que se aglutinam, cada página é uma história, um destino, trazendo a marca permanente da autora na participação direta e viva do acontecimento. Julgava eu que iria encontrar mais um dêsses livros confeccionados, ultimamente, em tardes de autógrafos e publicidade dirigida, livros geralmente sem valor com vitrinas decoradas e gente de sociedade reunida como costumam se reunir por qualquer motivo ou sem motivo algum. Julgava eu que seria tempo perdido folheá-lo. A primeira página, porém, "Ave Maria", sucederam-se as outras e caminhei estrada afora contaminado da sensibilidade da escritora, vivendo e sofrendo com a sua humanidade, rindo com "João Indeivaz", com "O Dono da Sanfona" e lamentando "Ma Digne Mère", que não pude conhecer, chamada Lucie Marie Claire Pardieu — "um nome na lista de passageiros do "Presidente" sinistrado, uma das cinquenta vítimas, um dos corpos perdidos". Mais do que isto: Maluh é a retratista enternecida das crianças ricas e pobres, preocupada com a sorte da miudalha sem destino nem pão, dos engraxates, do menino do morro, descrevendo com vigor o cenário onde êles se movimentam e sofrem e se esmagam. Os cães também surgem sob diferentes ângulos como quadros que se sucedem: "Ultimamente o cachorro prêto vem demonstrando um instinto que lhe desconhecíamos... Tem se revelado um grande, um exímio caçador!" E prossegue na caracterização perfeita do animal: "Tem mêdo de muita coisa, de trovoada e de caras novas, de enceradeira elétrica e de galinhas de brinquedo, de portas batendo e ruídos inesperados, não gosta de crianças, detesta outros cachorros, fugiu de Roguin, o gato de Raquel de Queiroz, e recua meio assustado quando passarinhos impertinentes entram na varanda para beber água no seu alguidarzinho de barro. "Mas, que cachorro..." pensarão vocês. Pensaram errado, não é nada disto, o cachorro prêto não é nada covarde, é como Deus o fêz... Manso, doce, carinhoso, meigo, feliz, dedicado a um único sentimento dominante, o amor imenso, profundo, sem limite e sem reservas que sente pela dona".

"Siri Na Noite Sem Lua" (edição Pongetti), assinala uma cronista diferente trazendo, às nossas letras, a contribuição de um estilo, de "uma maneira de ser", de uma perspectiva onde a marca pessoal retifica uma vocação. Êste o maior mérito de Maluh de Ouro Prêto. Não cheguei a ler "Crônicas de Paris", mas pude vêr sua autora ao lado de Lucia Benedetti, na mesma fila de premiados onde me encontrava, em 1949, numa solenidade da Academia Brasileira de Letras. Somente agora, entretanto, a sensibilidade da autora movimenta as mesmas coisas dentro de mim: cenários brasileiros, flagrantes da família, saudade de gente morta, a cidade, o asfalto, estrangeiros, bichos, noites de angústia, tédio ou alegria, sofrimento e dias de sol, viagens, infância, mar e serras. Vale a pena ler "Siri Na Noite Sem Lua". — **DIRCEU QUINTANILHA.**

NOTICIAS

JÁ em circulação o número 3 da revista "Cadernos Brasileiros", órgão da Associação Brasileira do Congresso pela Liberdade da Cultura, dirigida por Afrânio Coutinho. Os "Cadernos" constituem hoje uma das melhores publicações nacionais no gênero.

●

A Livraria Francisco Alves está distribuindo o livro de contos de Carlos Lacerda "Xaram e outras histórias", obra destinada a grande êxito de público e de crítica. Personalidade discutida no mundo da política, Lacerda é um escritor de primeira água e sua aparição no conto não é nova. "Uma luz pequenina", edição da Revista Acadêmica, já o revelara nêsse terreno como um excelente construtor da história curta.

●

"DESPEDIDA do Brasil" é um opúsculo de Mariano Picón-Salas, com prefácio de Afrânio Coutinho, editado pela Associação Brasileira do Congresso Pela Liberdade da Cultura, tradução de Arino Peres e capa de Stephan Eleutheriades. O autor foi chefe da representação diplomática da Venezuela no Brasil e seu ensaio é uma entusiástica exaltação ao Brasil, onde deixou amizades e admiradores.

●

"LIVOS de Portugal", com um retrato de Ferreira de Castro na capa, nos traz farta relação de obras literárias do país irmão sôbre vários assuntos.

●

ESTANDO quase esgotada a primeira edição de "Poesia e Nada mais", de André José, o autor tem em preparo a segunda edição refundida e com diversos acréscimos segundo comunicação distribuída pelo próprio nos jornais.

●

CONTINUA saindo bem o romance de Santos Moraes, "Menino João", um dos melhores sucessos literários dêste ano. Idem, para o romance de José Condé, "Um ramo para Luisa", que já entra em segunda edição.

●

SERA incluído numa antologia de contos a ser editada em Praga, Tchecoslováquia, de autoria do escritor Zdenék Hampeis, o contista Saldanha Coelho. Essa notícia foi dada em carta a Saldanha Coelho pelo próprio autor da antologia. Por outro lado Saldanha Coelho recebeu comunicação do crítico português Amandio César, que cinco dos contos selecionados de seus livros "Mural" e "O Pátio", serão editados na coleção "Mosaico", uma editôra portuguêsa, em Lisboa, que edita a revista semanal ilustrada "O Mundo", a melhor revista de atualidades semanais daquela capital.

●

Remessa de livros e correspondência: Secão LITERATURA — Redação do DIARIO CARIOCA — Av. Rio Branco, 25.

Registro

1839 — Nasce, no Rio Grande do Sul, Francisco de Paula Mayrink (conselheiro Mayrink).

1925 — Morre, no Rio de Janeiro, Mário de Alencar, poeta, membro da Academia Brasileira de Letras.

ANIVERSARIOS:

FAZEM ANOS HOJE

SENHORES

Rodrigo Otávio Filho, da Academia Brasileira de Letras; Joaquim da Silva Barbosa; Antenor Azevedo Barifouse; Mário de Carvalho; Roberto Cardoso; Roberto Beltrão; Antônio Coelho; Hilário Lopes da Costa; dr. Gennyson Amado; Henrique Dias da Cruz; José Peregrino; Alvaro Evangelista Nogueira; Paulo Pôrto; Hipólito Fernandes Pôrto; Amauri Cisneiros do Amaral; Romário de Moura; Alcino Rocha Tinoco; Ismael da Silva Júnior; José Pereira das Neves; Antônio de Lacerda Rodrigues; Lourival de Paiva Pinto e João Rodolfo C. Carvalho.

SENHORAS

Maria de Lourdes Dunche de Abranches; Neusa Severo; Encarnação Estrela Soares; Natalina Gomes Conceição Santos, da ABI; Elisa de Barros e Vasconcelos Picanço.

NASCIMENTOS

ISMAEL — filho do casal Renato Nogueira - Ruth Alvares Caramuru Nogueira.

BODAS DE PRATA

Cel. Silvestre Travassos - sra. Maria de Lourdes Pereira Travassos — Pelo transcurso do 25.º aniversário de casamento de seus pais, cel. Silvestre Travassos e sra. Maria de Lourdes Pereira Travassos, seus filhos, Fernando Julio e Laís mandarão rezar às 11 horas de hoje, dia 8, na Igreja da Irmandade da Santa Cruz dos Militares, missa em ação de graças. A cerimônia religiosa pelo transcurso das bodas de prata do comte. do 1.º Batalhão de Polícia do Exército será oficiada pelo capelão-mor das fôrças armadas de Terra, padre Alberto.

COMEMORAÇÕES

Devoção de Nossa Senhora das Graças — Registra-se no dia 15, o 52.º aniversário da Devoção de Nossa Senhora das Graças. Devotos da milagrosa Santa, comemorando a efeméride, mandam rezar naquele dia, às 9 horas, no altar-mor da Igreja de Santa Efigênia na Rua da Alfândega 219, missa votiva em intenção da sua padroeira, estando convidados os católicos e os devotos de Nossa Senhora das Graças para assistirem ao ato religioso.

EXPOSIÇÕES

Arte Moderna em Tecidos — Está franqueada ao público, na Petit Galeria, à Avenida Atlântica, ao lado do cine Rian, inusitada e interessante exposição de arte aplicada, em tecidos pintados pelas pintoras paulistas Alice Brill e Eva Lieblich Fernandes. Em seus trabalhos, ali expostos, empregam as artistas várias técnicas, entre as quais o famoso "batik", de origem javanesa. A exposição continua aberta ao público.

COLEGIAIS

O Instituto de Ensino Aurea, estabelecimento de ensino sediado na Rua S. Clemente 29, em Botafogo, realizará terça-feira, dia 8, às 17 horas, no auditório da ABI a festa de encerramento do ano letivo, quando será procedida a entrega de prêmios aos alunos melhor classificados nos exames.

CINEMA NA A. B. I.

Na próxima quarta-feira, a Associação Brasileira de Imprensa oferecerá aos associados e suas famílias mais uma sessão cinematográfica, no Auditório, às 17,30 horas, com a exibição além do complemento nacional, do filme em cinemascópio "Diana de França", colorido. O ingresso dos sócios e acompanhantes far-se-á com a apresentação da carteira social do ano.

CONFERENCIAS

Real Gabinete Português de Leitura — Amanhã, às 20,30 hs subordinada ao tema: "Salvador Correia de Sá e Benevides na História Naval Luso-Brasileira", pelo cel. Alfredo Pereira da Conceição, adido militar naval e aeronáutico à Embaixada de Portugal.

Em recente reunião, vemos o sr. Harry Stone ao lado de duas bonitas senhoras em evidência no nosso "society": Marise Graça Couto e Eunice Modesto Leal

"Mangueira teu cenário é uma beleza..."

Debutantes também têm "Dez Mais Elegantes"

Sociedade
Jean Pouchard

NO próximo domingo, durante uma recepção que sucederá na residência do casal Lúcio de Sousa Coelho, serão apresentadas à sociedade as "Dez Debutantes Mais Elegantes de 1959". Trata-se de mais uma promoção do movimentado sr. José Siqueira ("O Barão") Jr., e as elegantes debutantes em questão foram apontadas pela sra. Leonor Mayrink Veiga Lôbo, sra. Eunice Modesto Leal, sra. Heloísa Amado, sra. Flora Adade, sra. Teresa de Sousa Campos, sra. Otelina van Erven, srta. Elizabeth Lebelson e pelos colunistas Pedro Muller, José Alvaro e Jean Pouchard.

◆●◆

AS "Dez Debutantes Mais Elegantes de 1959" são as srtas. Inauva Lúcia Pereira do Cabo, Vera Lúcio Sousa Coelho, Sandra (um amoreco) Mayrink Veiga, Elizabeth Khoury, Adriana Lemos Girotto, Eliane Muniz Freire Fontenele, Vera Lúcia Santiago Barros, Vera Lúcia Schenttini, Mirta Juana Carrena e Vera Lúcia Mota May. Devo dizer para vocês que a srta. Eliane Muniz Freire Fontenele, sobrinha da sra. Terezinha Muniz Freire, foi a minha indicação para a lista em pauta. O brotinho é, realmente, elegantíssimo.

◆●◆

DIA 17, o embaixador do Peru estará recebendo para um jantar em estado de "black-tie".

◆●◆

O JANTAR que o casal Ricardo Jafet havia programado para o próximo dia 11, foi cancelado: faleceu um tio do sr. Jafet.

◆●◆

O ADIDO naval dos "States", mr. Norton Sunderland, está convidando para a "avant-première" de "Ainda Não Comecei a Lutar". Tudo sucederá no cinema Leblon em homenagem à "Semana da Marinha".

◆●◆

O EMBAIXADOR Picón-Salas, ex-representante da Venezuela no Brasil, referindo-se à Brasília, comentou: "O Brasil está vestindo seu traje de gigante".

◆●◆

O MAGNIFICO Reitor Pedro Calmon será homenageado com um almôço, sexta-feira, no "American Club".

◆●◆

A GRACIOSA srta. Elena Maria Fabrino Tuccimei está arrumando as malas para gastar uma temporada em Roma.

◆●◆

UM PAR romântico frequentando os principais centros noturnos desta praça: Eduardo Difini e Lígia Coutinho.

◆●◆

MUITO elegante o estampado modêlo de fundo verde que a sra. Eugênio Paixão exibia, sábado, no movimentado jantar-dançante do Lagoinha Country Club.

◆●◆

O SR. HUGO de Castro recebendo cumprimentos: o prefeito Sá Freire Alvim vai lhe entregar ainda esta semana o título de "Cidadão Carioca".

◆●◆

TODO o "Jovem Society" agitando o domingo do Clube dos Caiçaras. A coisa começa num chá-dançante, mas termina sempre em "grito de carnaval". No próximo domingo tem mais...

◆●◆

A ELEGANTE sra. Maria Eudóxia Gualberto continua completamente afônica: vai extrair as amígdalas.

◆●◆

O SR. Eduardo Farah está organizando um grande "reveillon" no Clube Monte Líbano.

◆●◆

A SRTA. Marise Boalussac convidando o colunista para um coquetel, onde comemorará a sua nova idade: hoje.

◆●◆

"MANGUEIRA teu cenário é uma beleza"... Estêve muito movimentado o ensaio da Escola de Samba de Mangueira, no último domingo. Muitas figuras do "jovem society" sambando em cima das mesas, no som das cuícas e dos tambores. Sandra Mayrink Veiga com sua epiderme tostada pelo sol, gingava em companhia do seu "boy friend"; o louríssimo manequim Sandra, também em grande agitação; Marli Belham mostrava a todos o seu nariz reformado pelo Pitangui; Vanja Nobre Jacob e muitas, muitas outras. Aproveitando, chamo a atenção do Curador de Menores para estas domingueiras de samba em Mangueira. O uso de "lança-perfume" — no lenço, naturalmente — era praticado por muitos menores e não há a mínima repressão. No mais, "Mangueira teu cenário é uma beleza"...

◆●◆

A BONITA e morena srta. Gilda Werneck num bonito modêlo com mais de 10 metros de cauda, subiu as escadarias da Capela da Reitoria da Universidade do Brasil para se tornar sra. Antonio Carlos de Andrada Tostes. D. Helder Câmara pronunciou o "conjugo vobis" e, entre os presentes, anotamos: embaixador e sra. Hugo Gouthier, sr. e sra. Victor Nunes Leal, sr. e sra. Henrique Albuquerque Melo, gen. e sra. Nelson de Melo, senador e sra. Filinto Muller, ministro e sra. Lafaiete de Andrada, ministro e sra. Elmano Cruz, sr. e sra. Gustavo Capanema, deputado e sra. Rubem Berardo, deputado Nelson Carneiro (o "homem do divórcio"), sr. Rafael França dos Anjos e muitos, muitos outros. Depois da cerimônia em questão, sucedeu uma recepção na residência do Jardim Botânico dos Tostes.

◆●◆

O SR. Otávio Bonfim convidando para a "avant-première" de "Um Rosto na Noite", que sucederá amanhã no auditório de um certo vespertino.

◆●◆

O GRAVADOR Roberto de Lamonica receberá, quinta-feira, na Picola Galleria o Prêmio 1959 do Instituto Italiano de Cultura. Haverá um coquetel para comemorar o acontecimento.

◆●◆

CIRCULANDO no Rio o embaixador Valter Moreira Sales.

◆●◆

ONTEM, a sra. Maria Eudóxia Gualberto recebeu um pequeno grupo de senhoras para um almôço em homenagem à sra. Tobar, espôsa do ministro das Relações Exteriores do Equador.

◆●◆

A CANTORA Angela Maria, ao contrário do que foi noticiado, não estreou numa certa casa de chá, porque encontrou um público de segunda categoria — alguns senhores até em mangas-de-camisa — preferindo perder os 30 mil diários do seu contrato.

◆●◆

CORREM rumores de que os marqueses D'Ajeta vão ser transferidos para Londres.

ENCURTANDO

NOVAMENTE entre nós Mariozinho de Oliveira e Ilka Soares. ◆ O sr. Celmar Padilha circulou na Paulicéia neste fim-de-semana. ◆ Ontem, a bonita sra. Bianca Janer recebeu para um jantar em estado de "black-tie", a fim de comemorar a sua nova idade. ◆ Os colunistas confirmam a notícia que dei há dois meses: a fabulosa Ella Fitzgerard vem ao Rio contratada por Carlos Machado. ◆ "The Four Aces" vão estrear, sexta-feira, no Mid Night. ◆ A simpática sra. Gurgel Dantas recebeu um grupo de amigas para um movimentado almôço. ◆ O sr. Jorginho Guinle dançando animadamente com a sra. Vanja Orico durante um jantar na residência do sr. Severino Silva. ◆ Chamo a atenção de vocês para o "charme" da sra. Lucianita Braen. ◆ Circulando no Rio o sr. Fernando Setembrino, que é um dos melhores partidos do Espírito Santo. ◆ Mônica Silveira fazendo sucesso com o seu "duas peças" nas areias do Arpoador.

◆●◆

POR HOJE é só. No mais, a srta. Lúcia Seabra de Melo está com cachumba e o José Ronaldo de "caixa alta" com a sua "boutique". (Tchau).

Eisenstein e as Novas Técnicas - (3)

Cinema
Décio Vieira Ottoni

COMPLETAMOS hoje a transcrição do artigo básico de Eisenstein sôbre a sua concepção de montagem, estabelecida antes das novas técnicas panorâmicas. Eis a parte final do capítulo:

"I — Êste efeito (dinâmico) pode ser simplesmente linear: Fernand Léger. Suprematismo.

II — Pode ser igualmente anedótico. O segrêdo das figuras tão legendárias e tão cheias de movimento, criadas por Daumier ou Lautrec, resulta do fato de que as diferentes partes do corpo dessas figuras são representadas em posições diferentes daquelas no tempo e no espaço. (Por exemplo: Miss Cecy Lottus, de Lautrec).

Reconstrói-se a posição do corpo A, correspondendo à posição da perna A, que se supõe desenvolvida lògicamente. Durante êsse tempo, o corpo é representado, a partir do joelho, numa posição A + a. O efeito cinematográfico da imagem imóvel reside já no fato de que dos quadris às espáduas o corpo é representado na posição A + a + a. Dir-se-ia que o corpo vive e move-se.

III — A meio caminho entre I e II está situado o futurismo primitivo italiano: "O homem tem seis pernas em seis posições diferentes" (a meio caminho entre I e II porque inclui a unidade anatômica e natural e I não utiliza senão elementos fundamentais, simples). No que concerne a III, se bem que decomponha as formas naturais, não atinge ainda a abstração.

IV — Para terminar, pode existir uma tal tendência ideográfica, por exemplo, a pintura de Sharakov, tão característica e tão absorvente. O segrêdo de sua expressão refinada consiste numa desproporção anatômica e espacial. Poderíamos qualificar como uma desproporção no tempo. Julius Kurth foi seduzido pelas premissas de Sharakov. Na descrição do retrato do ator êle o compara a uma máscara.

"... Enquanto que a escultura trabalhava segundo dimensões relativamente precisas, essas últimas são, no quadro, inadmissíveis. O espaço que separa os olhos ocupa tal largura que a razão se recusa a admitir. Se alcançamos o nariz com os olhos, constatamos que êle é quase duas vêzes maior que o tamanho normal que possa (o nariz) reivindicar. O queixo faz as mesmas observações no que concerne a todos os retratos de Sharakov. E' absolutamente impossível que o artista não saiba que tôdas estas relações são falsas. E, portanto, intencionalmente, que êle negligencia o estado natural". (Em seguida a concepção de Renoir, recentemente divulgada em entrevista a um crítico francês).

José Lima na Galeria IBEU

Artes
Antônio Bento

UMA das funções mais importantes da crítica de arte moderna é a de abrir caminho para os artistas jovens, divulgando-lhes as experiências e tentativas. Estou fazendo esta afirmativa a propósito do ato da Comissão de Arte do Instituto Brasil-Estados Unidos, que decidiu promover uma exposição do jovem pintor José Lima, na Galeria IBEU (Rua Senador Vergueiro, 103). A mostra será inaugurada no próximo dia 10, às 18 horas.

José Lima nasceu no Recife, em 1934. Estudou gravura com Orlando da Silva no Liceu de Artes e Ofícios, onde continua a aperfeiçoar a sua técnica. Frequentou o curso de Friedlander, como bolsista no Museu de Arte Moderna do Rio de Janeiro e também estudou pintura com Ivan Serpa.

JÁ expôs em várias mostras coletivas, no Liceu de Artes e Ofícios, no salão de gravuras do jornal «Para Todos», no Salão de Arte Moderna em 1958, onde obteve o prêmio «Escolinha de Arte do Brasil», no Salão de Arte Moderna em 1959, na V Bienal de São Paulo, Salão da Estrada, exposição de gravuras organizada pela revista «Leitura» para percorrer o Peru, Colômbia e Venezuela, e na exposição organizada pelo Itamarati, de artistas brasileiros, para percorrer a Europa. Recentemente vendeu gravuras para o Museu de Munich.

Festival artístico da Escola de Danças do Municipal

EM comemoração pelo encerramento do seu ano letivo, a Escola de Danças Clássicas do Teatro Municipal realizará nos dias 11 (sexta-feira) e 13 (domingo) próximos, respectivamente, às 21 e 16 horas, o seu Festival Artístico, contando para o mesmo com a colaboração da Orquestra do Teatro Municipal.

O programa, organizado para êsses espetáculos, é o seguinte: «Quebra-Nozes», de Tchaikowsky, e o bailado da ópera «O Guarani», de Carlos Gomes. Antecedendo ao programa haverá, no dia 11, a solenidade de entrega dos diplomas aos alunos que terminaram o curso.

Exposição Kokoscska em Roma

ROMA, dezembro (ANSA) — Foi inaugurada na capital italiana uma mostra que constitui um excepcional acontecimento cultural. Trata-se de um total de trezentas obras entre litografias, desenhos e incisões, noventa aquarelas e pastéis e algumas pinturas a óleo de Oscar Kokoscska, um dos maiores expoentes do expressionismo. E' esta a primeira grande resenha do grande pintor austríaco na Itália.

GRANDE HOTEL ESTORIL

LIDERANDO OS HOTEIS DO E. E. SANTO

VITÓRIA — E. E. SANTO

O maior, o mais luxuoso e o mais moderno Hotel do Estado

End. tel.: — ESTORIL — Tel.: 2212

Considerações e um protesto

Teatro
Paulo Francis

NA semana que passou tivemos três estréias teatrais. Uma delas, "Processo em Família", de Diego Fabri, encenada pelo Teatro do Rio, ainda não tivemos oportunidade de ver. As outras duas, infelizmente, estivemos presentes, por fôrça de nosso ofício. São elas "Idade Perigosa", no TBC, e "D. João Tenório", de Zorilla, montada pelo TNC.

Êsse panorama é bastante sintomático do estado de espírito dos dirigentes de nossas companhias teatrais. A inconseqüência aliada a total ignorância do fato teatral como índice de cultura constituem uma realidade melancólica. Os mentores de nosso teatro partem do pressuposto de que o público já está obrigado, comprometido, com o teatro. Que já o encara como uma forma consagrada de escapismo. Êsse engano vem acarretando, além de outros mais profundos, um prejuízo de ordem econômica. E isso é tão mais surpreendente quanto se sabe que os princípios financeiros vêm obcecando certos empresários brasileiros ao ponto de inverterem totalmente os têrmos da questão.

O que resulta de um espetáculo como "D. João Tenório", por exemplo, é a entrega ao público de uma idéia inteiramente falsa do que se possa fazer com teatro. Assistimos ao último ato dessa peça de uma das últimas cadeiras da platéia. Dessa posição tivemos oportunidade de constatar a retirada de verdadeiros magotes de espectadores que se aproveitavam da descida do pano para mudanças de cenário a fim de sair discretamente e se libertarem enfim do suplício a que estavam condenados.

O enfado provocado nesses espectadores terá, necessàriamente, uma repercussão no público de teatro bem maior do que possam imaginar os nossos empresários. O encenar peças de má categoria leva ao teatro um número certo de espectadores que por não possuírem um nível cultural dos maiores satisfazem-se com as chanchadas e semelhantes. Mas acontece que o fenômeno cultural não é uma realidade estática. As mesmas pessoas que assistem as chanchadas, mal ou bem, poderão subir de plano e não mais comparecer a essa espécie de teatro.

Êsse tipo de espectadores não tende a ser substituído. Os que o sucederem estarão relacionados dentro de um contexto mais diversificado culturalmente, mais enriquecido e não serão no futuro sujeitos passivos dêsse processo. Portanto o mau teatro informa erradamente o público do que representa, na realidade, essa forma de expressão. E, como conseqüência, o teatro tende a tornar-se um acontecimento para o qual o público olhará com desinterêsse e enfado.

* * *

P. S. — Chegou a nosso conhecimento uma violência cometida pela direção do TNC contra a sra. Bárbara Heliodora, crítico do Suplemento Dominical do "Jornal do Brasil". Desconhecendo a posição que a sra. Heliodora ocupa dentro da crítica brasileira, como um de seus elementos mais respeitáveis, a direção do TNC não lhe enviou convites para a estréia de D. João Tenório. Protestamos contra a direção do TNC por tomar essa atitude, a um tempo mesquinha e violenta, e prestamos pùblicamente, o nosso inteiro apoio e irrestrita solidariedade a sra. Bárbara Heliodora. (Êsse artigo foi escrito por Cláudio Melo e Sousa. — P. F.)

Fernanda Montenegro e Renato Consorte: dois grandes desempenhos de "O Mambembe"

Essas & outras

Madrugada
Mister Eco

COM dezessete mil cruzeiros apenas no bolso — tôda sua fortuna — muita coragem e a ajuda de bons amigos, José Fernandes, após árdua luta, conseguiu realizar o restaurante mais famoso dêstes brasis, de citações internacionais e comparável aos melhores do mundo. A par do trabalho para que "Au Bon Gourmet" fôsse orgulho da noite carioca, José Fernandes organizou um perfeito serviço de banquetes — que é o seu forte — aparelhado para, em poucas horas, servir os mais requintados cardápios a mil ou duas mil pessoas. Não foi fácil a José Fernandes o caminho para o lugar que hoje merecidamente ocupa. Trabalhou muito e continua a trabalhar, incentivado e não poucas vêzes socorrido financeiramente pelos seus amigos. Entre êstes, entretanto, jamais se fêz presente o nome do sr. Maximiliano Stuckard, conhecido Barão sem baronato. Após o incêndio do Vogue, o senhor barão Max Stuckard, receioso do processo que lhe era movido — não custa prevenir — mandou-se para os E.U.A. até a sentença final, que acabou por o absolver de qualquer responsabilidade na tragédia que ceifou tantas vidas. De passe livre para circular nestas plagas, voltou o Barão e meteu-se no "Au Bon Gourmet", como se fôsse casa sua ou lhe tivesse dado colaboração. Por ter sido José Fernandes seu subalterno nos tempos do Vogue, deixa transparecer ser um dos seus sócios, dando ordens e ditando regras. Por gratidão, talvez, José Fernandes a tudo assiste impassível, mal sabendo as intenções do senhor Barão. Que já conseguiu à sombra do prestígio de "Au Bon Gourmet" — que lhe não pertence e no qual não tem qualquer participação — concessão para explorar um grande restaurante. E mais conseguirá em detrimento de José Fernandes, usufruindo-lhe indevidamente o prêmio de penoso, duro e vitorioso trabalho. Muito vivo é o senhor Barão

EM SUA recente visita a Los Angeles, quando fêz parte da comitiva que inaugurou uma nova linha comercial da aviação brasileira, Maysa teve oportunidade de conhecer o astro cinematográfico Gary Grant. Para grande surprêsa da cantora, o artista possuía todos os seus discos, dizendo-se seu ardoroso admirador. E para maior surprêsa de Maysa, Gary Grant deixou a impressão de ser assim — como vos direi? — assim um tanto ou quanto sôbre o indefinível. Maysa ficou com peninha.

♣

NAS NOITES do Jirau, a moreneza cantante de Maria López, com o conjunto Flamengo nos acompanhamentos. O Jirau divide atualmente, com o Kilt Club de Jean-Pierre, as noites mais animadas da rua Rodolfo Dantas e redondezas.

♣

CONTINUA o Drink em maré vazante, principalmente nos fins de noitada. Djalma Ferreira, ao que tudo indica, está enfarado de ganhar dinheiro e por lá não mais aparece. E os noctívagos, que gostam da música de Djalma Ferreira, fazem o mesmo.

♣

ELIZETE Cardoso estará chegando hoje, após quase três meses de vitoriosa excursão pelo Exterior. Duas "boites" aguardam o regresso de "A Magnífica", com excelentes propostas.

♣

BRILHA o Trio Iraquitã no Little Club, onde se apresenta duas vêzes por noite. Difícil encontrar-se mesa disponível no agradável barzinho do Bêco das Garrafas. Mas, quem não encontra, não perde a viagem. Entra ao lado, no Bacará, onde não é menor o sucesso de Marisa e do conjunto comandado pelo clarinetista Abel Ferreira.

♣

NO MAIS, Tutu já resolveu. Mas a Tiana dos quitutes famosos, que é ouvinte renitente e recalcitrante de Alziro Zarur — o estafeta de Deus — ao ver, na televisão, que o jogador Décio Esteves, do Bangu, havia perdido um dente no prélio contra o Fluminense, não se conteve e protestou: — Só mesmo aplicando a tal Pena do Tabelião: ôlho por ôlho e crente por crente.

♣

E POR essas & outras, vamos prá frente que atrás vem gente.

Dente por dente

Rádio e TV — Nestor de Holanda

OS MENINOS do futebol, domingo, fizeram travessuras incríveis pelo "vídeo" da gente. Se duvidar, foram êles os culpados do empate entre o Bangu e o Fluminense e, em conseqüência, do adiamento da festinha tricolor...

Não sei por que locutor-esportivo não fala como a gente. Tem de ser acaciano, explicado. Vive a fazer rodeios, a usar preciosismos, a criar figuras de retórica barata, e, no final de contas, tudo acaba em besteira — em trocadilhos ou piadas sem espírito, duas outras coisas que são besteiras também.

Na preliminar, pelo Canal das Laranjeiras, um locutor, cuja denominação, felizmente, ignoro, xingou o juiz. E seu xingamento (embora justo) constou do seguinte:

— O juiz Otávio do Espírito Santo, apesar do nome quase sacrossanto, não entende de futebol.

Desgostei-me. Saí da sala. Não vi mais a preliminar. Estou, até agora, sem saber como foi que o jôgo acabou...

Voltei a olhar meu receptor, quase uma hora depois, quando a partida principal já estava começada, no Canal de Copacabana. Fui ao encontro de meu amigo Luís Mendes, excelente companheiro, velho camarada, gaúcho bom. Mas o amigo Luís Mendes foi muito injusto com êste pernambucano que quer tanto bem a êle. Fiquei profundamente magoado. Que ingratidão!

Todo mundo sabe que diabo vem a ser "Pena de Talião", pela qual se vingavam a injúria ou qualquer outro delito, fazendo o acusado pasar pelo mesmo mal que praticara, e cuja origem remonta à legislação mosaica (mosaica, aí, não é ladrilho; é relativa a Moisés): "Vida por vida, dente por dente, ôlho por ôlho, mão por mão, pé por pé, queimadura por queimadura, ferida por ferida, assassínio por assassínio". Mas meu amigo Mendes não sabe isso. Acho que é o único, em 60 milhões.

Na hora em que certo jogador, parece que Décio Esteves, se machucou e quebrou um dente, Luís Mendes berrou:

— Quero ver, agora, se êle vai se vingar pela "Pena do Tabelião" — ôlho por ôlho e dente por dente...

Isso era coisa que o Mendes fizesse comigo?! O tabelião não tinha nada com a história. Sempre gostei de Luís, e, por conseguinte, não merecia aquêle injusto "talionato".

Resultado: abatido, contrito, confrangido, saí de Copacabana e voltei às Laranjeiras, onde encontrei outro bom camarada, o Valdir Amaral. Fiquei por lá. E o Valdir até que jogou direitinho, até o final.

"Super-show"

ESTÁ sendo anunciada para hoje, às 20,20, a estréia do "Super-Show", aquela colcha-de-retalhos que a Urca já apresentou, às segundas-feiras, com um fracasso que Deus me livre.

A colcha foi lançada, pela primeira vez, para combater o "Noite de gala". Claro que não combateu coisa alguma, mesmo porque nunca se viu colcha combater alguma coisa. Pouco depois, o "Noite de gala" saiu de Copacabana e se alojou na Urca. A colcha foi para o beleléu.

Agora, vai voltar. Ressurgirão, sem dúvida, as mesmas caras, as mesmas figurinhas de sempre, fazendo as mesmas coisas. Aposto qual quer dinheiro como a colcha vai voltar tão ruim como sempre foi. Creiam: não estou prejulgando — é que a prática já me faz prever acertadamente alguns acontecimentos. Já posso avaliar o mérito de cada uma das personalidades do "vídeo" nosso de cada dia. Algumas aparecem lá em casa, de duas a três vêzes em cada doze horas. Conheço a capacidade (aliás, muita "caspacidade"), como diz Ronald Golias) das figurinhas. Estou desiludido com a quase totalidade. Acredito pouco em poucas, infelizmente.

Não me é difícil, portanto, imaginar que vem besteira por aí. E besteira de 18 quilates...

O "Super-Show" promete acabar com o "Praça da Alegria", de Manuel de Nóbrega. É outra tolice que não entendo. O "Praça da Alegria" começa às 20,05, quando a Urca está apresentando o "Repórter Esso". A volta da colcha está marcada para as 20,20. Tal vez pegue o finzinho do outro programa. Não creio que alguém, neste Rio, deixe de assistir ao magistral Ronald Golias, cujo quadro encerra o "Praça da Alegria", para ver a colcha. Enfim, como a Urca pertence a um Meridiano e o Pôsto Seis usa outro, é possível que os dois espetáculos saiam na mesma hora...

AGILDO

O excelente ator estará no "Super-Show". Não é difícil de prever que, mesmo que o programa saia ruim, Agildo se salvará...

Ainda assim, não é preciso ser um prof. Mirakoff, para ler nos astros que os "astros" da colcha vão levar outra surra...

Itinerário

PELA Tamoio, às 20,30, "Música de boate", todos os dias, com seleções musicais de Ney Hamilton. ● Zé Trindade, contratado pela TV-Tupi, estreará, como exclusivo, hoje, no "Super-Show". ● Odete Amaral renovou contrato com a Rádio Tupi. ● É registro, com alegria, o primeiro voto de Boas-Festas, chegado às mãos dêste comentarista, êste ano; é do sr. Jacques Gasseau, segundo secretário e chefe do Serviço de Imprensa da Embaixada da França. Sinceros agradecimentos.

HOJE, NA TELEVISÃO

CANAL 6 — 12,00 — Meio-dia; 13,00 — Discoteca do Chacrinha; 13,30 — Teleesportivo; 14,00 — Novela; 14,30 — Sessão de cinema; 16,00 — Clube do lar; 17,00 — Sessão das cinco; 18,00 — Musical; 18,25 — Cinemundi; 19,00 — O Falcão Negro; 19,20 — Marisa, Moscis e Modas; 19,40 — Uma janela para o mundo; 20,00 — Repórter Esso; 20,20 — Norma Benguel; 20,50 — Novela; 21,30 — Mirinha Marcel; 21,50 — Davi Nasser; 22,00 — Reportagem; 22,30 — O abastecimento em foco; 23,00 — Tribuna médica.

CANAL 9 — 18,00 — Variedades; 18,30 — Leverama; 19,00 — TV de brinquedo; 19,30 — Senhora, boas compras; 19,45 — Telesporte; 20,05 — Sala de música; 20,30 — Igreja docente; 21,00 — Petit Show; 21,30 — Visita, revista, encontro; 22,00 — Atualidades; 22,30 — Teatro de ontem.

CANAL 13 — 16,55 — Rio, cinco para as cinco; 18,00 — Pullman Júnior; 18,55 — Desenhos e comerciais; 19,15 — Cartazes comerciais; 19,40 — Esportes; 19,45 — Atualidades; 20,05 — Praça da Alegria; 20,35 — Rio, te adoro; 21,15 — Não durma no ponto; 22,10 — Confiamos sempre; 22,40 — Esta é a questão; 23,30 — Nosso informativo.

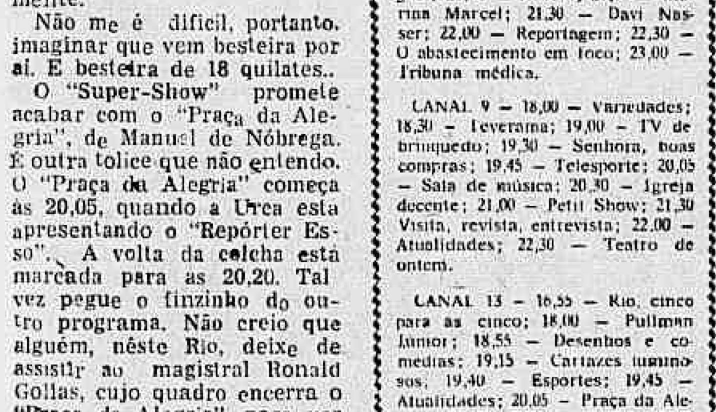

LLOYD BRASILEIRO

Patrimônio Nacional

Escritório Central: Rua do Rosário, 2/22 — Tel.: 23-1528

Seção de Passagens: Avenida Rio Branco, 44/46 — Tel.: 43-1247

NORTE

ALEGRETE
Vg. 98 — I.
Sairá a 11 do corrente para: Vitória — B. Ilhéus — Salvador — Maceió — Recife Natal e Cabedelo.

RIO SOLIMÕES
Vg. 104 — I
Sairá a 8 do corrente para: Belém — Santarém — Óbidos — Parintins — Itacoatiara e Manaus

EUROPA

LÓIDE HAITI
Sairá a 14 do corrente para: Vitória — Cabedelo — S. Vicente — Havre — Dunquerque — Londres — Antuérpia — Roterdam — Bremem e Hamburgo.

LÓIDE COLOMBIA
Sairá a 20 do corrente para: Vitória — Barra de Ilhéus — Salvador — Cabedelo — S. Vicente — Casablanca — Tanger — Gibraltar — Barcelona — Oram — Alger — Marselha — Gênova — Livorno — Trieste

AMÉRICA DO NORTE
SAÍDAS DO RIO

LÓIDE CANADA
Sairá a 11 do corrente para: Barra de Ilhéus e N. Iorque.

LÓIDE CHILE
Sairá a 25 de janeiro para: Vitória e Nova Orleans.

AMÉRICA DO NORTE
SAÍDAS DE SANTOS

LÓIDE CANADA
Sairá a 10 do corrente para: Paranaguá — Rio — Barra de Ilhéus e Nova Iorque.

AVISO
Qualquer alteração nas datas de saídas dos navios será publicada neste local

Álvaro Moreira na Música

Discos — Alberto Rêgo

EMPOSSADO recentemente na Academia de Letras, o conhecido escritor Álvaro Moreyra vai, agora, aparecer também no noticiário da música popular e das gravações, pois um bonito poema seu acaba de ser musicado por um compositor novo, mas de grande talento, que atende pelo nome de Tércio, o qual realçou com uma melodia rica de nuances sentimentais os versos do querido «imortal». Esta composição será gravada na Odeon.

Gilberto e o samba

ENTRE os intérpretes de maior expressão do samba genuíno Gilberto Alves merece um destaque especial, confirmado agora pelo elepê da Copacabana que leva seu nome. São doze sambas, alguns com mais de vinte anos de domínio no nosso cancioneiro popular, cantados com suavidade sem floreios, ora ritmados pelo regional na velha fórmula autêntica, outros com orquestra dirigida pelo maestro Pachequinho. E dá gôsto ouvir "Natureza Bela", "Gavião Calçudo", "Fôrça do Perdão", "Pombo Correio", entre outros para se provar mais uma vez tôda a magia do samba como nossa verdadeira veia musical. E principalmente quando se sabe que êles são cantados por Gilberto Alves, uma voz privilegiada, para o qual o passar dos anos somente representa maior domínio e perfeição. Uma bonita capa e um disco gravado tecnicamente bem é o que nos oferece, em seu conjunto, o elepê da Copacabana "Gilberto Alves e o Samba". A ela se pode somar a alta qualidade dos acompanhantes, entre os quais podemos citar Altamiro Carrilho, Tico Tico, Zé Américo, Zé Bodega, Chaim, Abel e outros músicos de popularidade. Uma verdadeira exaltação ao Samba!

O outro Elgart

COM o advento da alta fidelidade, uma das primeiras preocupações das fábricas gravadoras era a de reunir sob o seu comando as orquestras de ritmo marcante, cujos efeitos pudessem ser ressaltados pela nova modalidade do som. Larry Elgart, arranjador de méritos, convidado a gravar, não estranhou as medidas tomadas pelos estúdios, pois de há muito já apresentava sua orquestra inovações para se obter melhores efeitos musicais, fato que a tornava uma das preferidas das boates dos Estados Unidos, além do título de "uma das mais festejadas orquestras de dança do país". Agora a RCA Victor coloca no mercado um elepê com "Larry Elgart and his orchestra", atestado eloqüente do bom gôsto do orquestrador, com músicas pouco conhecidas entre nós, porque composta quase que exclusivamente para dançar, mas nem por isso menos merecedora da atenção dos discófilos.

"Alegre Natal"

DENTRE as várias canções com que, êste ano, nossos compositores estão participando dos festejos comemorativos da data magna da cristandade, destaca-se a bonita valsa "Alegre Natal", de Nina Sereli, gravada de maneira bastante expressiva por Dalva de Andrade, a melhor cantora de 1959, no disco. Êsse lançamento da etiqueta "Polidor", onde a um terno e suave motivo musical se juntam lindos versos, reflete o alto espírito artístico da compositora Nina Sereli e permitiu, ainda, a Dalva de Andrade uma interpretação das melhores de sua carreira. Para que se comprove o valor da bonita valsa incluída no "extended-play" em referência damos, abaixo, a letra de "Alegre Natal":

É Natal
Tão radiante, feliz,
Vejo passar esta data
Festiva junto aos meus.
Nossa sala
Nossa casa tão alegre
A nossa mesa está farta
E damos graças a Deus.
No presépio
Eu vejo Jesus menino
Vejo nos olhos da Virgem
Uma mensagem do Céu.
As crianças
Contentes com seus brinquedos
Pulam felizes, gritando:
Como é bom Papai Noel
Agradeço ao meu bom Jesus
E lhe peço:
Faça que em todos os lares
Haja alegria, haja luz.
Que as famílias
Estejam bem reunidas
Alegres e festejando
O nascimento de Jesu..

BÔLOS ARTÍSTICOS

Aceita-se encomenda de bolos doces pastéis e salgadinhos em qualquer quantidade para aniversários, casamentos, datas comemorativas, etc. — Telefonar a qualquer hora: 48-4469 — D. VINA

JUIZO DE DIREITO DA QUARTA VARA CIVEL DISTRITO FEDERAL

CARTÓRIO: — RUA D. MANOEL, 29-1.º andar

Falência das firmas: Frota Carioca S/A, Frota Barreto S/A e Companhia Cantareira e Viação Fluminense

O DOUTOR ATTILIO PARIM, Juiz substituto em exercício na Quarta Vara Civel do Distrito Federal, Capital da República dos Estados Unidos do Brasil

FAZ SABER aos que o presente edital virem, que em data de quatro do corrente mês e ano, foi decretada por êste Juizo a falência das firmas FROTA CARIOCA SOCIEDADE ANÔNIMA, FROTA BARRETO SOCIEDADE ANONIMA e COMPANHIA CANTAREIRA E VIAÇAO FLUMINENSE, com sede nesta Capital à Rua do México n. 21, 14.º andar,, com o negócio de transportes de passageiros e cargas. Foi nomeado síndico a credora COMISSAO DE MARINHA MERCANTE, com sede na Avenida Rio Branco n. 46, 2.º andar. Assim ficam os credores das ditas firmas notificados pelo presente para, dentro do prazo de vinte (20) dias, apresentarem em Cartório, em duas vias, a declaração de seus créditos, acompanhada dos respectivos títulos, cientes de que êste Juizo funciona à rua D. Manoel, 29-1.º andar «PALÁCIO DA JUSTIÇA». Rio de Janeiro, cinco de novembro de mil novecentos e cincoenta e nove. Eu, Francisco Braga, Esrevente Juramentado o datilografei. E eu, Manoel Antônio Gonçalves, Esrivão o subscrevo. (assinado) Attilio Parim.

Está conforme o original
Ass. ISABEL PEREIRA

Manoel Vieira de Alencar Filho

(MISSA DE 7.º DIA)

OS FUNCIONARIOS da 24a. Delegacia Fiscal Piedade convidam parentes e amigos do seu pranteado chefe e amigo, dr. MANOEL VIEIRA DE ALENCAR FILHO, para a missa de 7.º dia em sufrágio da sua alma, que será celebrada no dia 9 (amanhã), às 9 horas, na Igreja do Divino Salvador, sito na Rua Divino Salvador, em Piedade.

Nely foi coroada

Nos Clubes — Nelson Jorge

UM dos maiores batalhadores pelo engrandecimento social do Vasco da Gama é indiscutivelmente o sr. Arnaldo Jorge da Silva que, com sua senhora, muito tem feito pelas atividades sociais do clube em pauta. Aliás, o grupo de senhoras, lideradas pela sra. Irene da Silva, que organizou as concorridíssimas reuniões em «Hi-Fi», deveria receber maior apoio dos poderes do clube.

COM missa em ação de graças por motivo de vinte e cinco anos de completa felicidade, o simpático casal Avelino (Célia) Martines Carrera estará hoje comemorando as Bodas de Prata. À noite, em sua bem decorada residência, estará oferecendo ao vasto círculo de amigos uma recepção. Os cumprimentos do colunista.

●

LOGO mais irei levar os meus cumprimentos à bonita e inteligente Marize Boal Lussac que, para comemorar a nova idade, receberá com um coquetel. Domingo, na "Revista da Sociedade", daremos detalhes sôbre o acontecimento.

●

A graciosa srta. Ana Maria Sampaio de Araujo recebeu, no último domingo, para comemorar seus encantadores 15 anos.

●

A srta. Vera Lúcia da Cunha Malheiros comemorou sábado último a passagem de sua 15.ª primavera em sua residência em Copacabana. Seus pais, sr. e sra. Eucario Pinto Malheiros, mostravam-se radiantes não só pela presença de seus inúmeros amigos como pela excelente orquestra que fazia o fundo musical. Nosso caderninho anotou a presença das bonitas srtas. Maria Helena e Sônia Fialho, srta. Carmen Lúcia Vale Vieira, srta. Marina Ortega, srta. Joany Moreira, srta. Ebenir Portela, sr. Antônio Pereira, sr. Acher Mosse, sr. Fernando Presidio, sr. Antônio Carvalho Câmara e muitos outros.

●

ENCURTANDO

RECEBI as programações sociais do Flamengo, Fluminense Lagoinha, Casa das Beiras, Automóvel Clube e A. A. Vila Isabel. ● A agitada srta. Heloisa Rabelo estréia hoje nova idade. ● "Fruto do Pecado" é o filme que o Tijuca apresentará hoje e amanhã.

●

A magnífica festa que o Centro do Comércio e Indústria de Pilares realizou no sábado para coroar a sua "Rainha da Primavera", srta. Nelí Martins, foi um sucesso, cobrindo de êxito os esforços do simpático diretor Arnaldo de Lucas, que conseguiu a presença de representantes de vários clubes e da imprensa especializada.

●

A acolhida carinhosa que a simpática diretoria, presidida pelo sr. Décio de Menezes, teve para com êste colunista ficará gravada em nossa lembrança como das mais significativas.

●

A "Rainha" Nelí Martins recebeu a encantadora visita de outra "Rainha", a bonita Gracia Amatto, do Vasco da Gama, que com sua comitiva foi levar seus cumprimentos à nova majestade. Acompanhava Gracia a princêsa Léla de Oliveira da Rocha e os sr. e sra. Arnaldo Jorge da Silva, sr. e sra. Armando Amatto, sr. e sra. Rubem Teixeira da Rocha.

●

O elegante Mauro Magalhães, diretor social da A. A. Vila Isabel, compareceu acompanhado do confrade Jorge Guilherme, tendo se retirado logo após a coroação. Outra presença simpática foi a do diretor social da A. M. A. R., sr. Delso Vilanova de Aquino, que estava com sua noiva srta. Celma Marques da Cunha.

●

NOTAMOS entre os presentes o sr. e sra. Jorge Gomes Chaves, Armínio de Meneses e sra., srta. Maria Araujo, srta. Neusa Machado, srta. Vera Lúcia Pacheco, srta. Dayse Corrêa Freitas, srta. Jurema Aguiar e muitos outros.

●

ESTE colunista foi informado de que não participarão mais da eleição da "Rainha da Primavera", dos clubes as seguintes agremiações: Vasco da Gama, Melo T. C., Vila Isabel, Clube Municipal e Centro do Comércio e Indústria de Pilares. Motivo: má organização e uma série de irregularidades nas eleições. Com a palavra o organizador e os participantes

alfama...
perfume árabe inebriante usados nos haréns em noites de orgia e cabarés dos tempos antigos.
alfama...
bairro boêmio de lisbôa.
alfama...
boite elegante do Rio
Praia do Botafogo, 340
(Galeria-Edifício do Cinema Ópera)

Corrida de ..

(Conclusão da 9a. pág.)

9	Bomboleto	56
10	Aval	56
4-11	Affembach	56
12	Colaço	56
13	Versátil	56
14	Ranchipur	56
15	Lebreu	56

●

7º Páreo — às 17,15 horas — 1.600 metros — Cr$ 70.000,00 — (Betting) — ("Visconde de Inhaúma")

		Ks.
1—1	Xauá	60
"	Xenxem	54
2	Belini	50
2—3	Airways	54
"	Gong	56
4	Parietal	58
3—5	Wood Frost	54
"	Cylon	54
6	Egipcio	50
4—7	Seival	56
8	Benghazi	50
9	Lord Caron	50
10	Numantino	50

●

8º Páreo — às 17,50 horas — 2.000 metros — Cr$ 72.000,00 — (Betting) — ("Almiratne Alfredo Carlos S. Dutra").

		Ks.
1—1	Don Flavito	60
2	Rey de La Noche	56
3	Máximo	56
2—4	Voluntarioso	58
5	Diabo Louro	52
6	Pregonero	58
3—7	Decurião	60
"	Rádio Globo	58
8	Kubelik	58
9	Carpentier	50
4-10	Macon	60
11	Chianti	58
12	Janjak	52
13	Arrebitado	50

A diretoria do Inhaumense F. C. comunica ao seu quadro social que no dia 12 de dezembro do corrente ano, haverá assembléia geral para eleição do Conselho Deliberativo do clube.

HORÁRIOS:
1.ª convocação às 20,00 horas,
2.ª convocação às 20,30 horas,

A DIRETORIA

Américo Brasilico
ADVOGADO
Causas cível e criminais — Av. Presidente Vargas, 435 — 6.º andar — sala 603 — Tel.: 23-0832 — 38-7081

Trate de negócios

Astrologia — Prof. Mirakoff

HOJE, 8 (têrça-feira) — De manhã, Vênus entra em Escorpião, bom dia para viajar e tratar de negócios. As viagens planejadas deverão transformar-se em pequenos passeios de valor esportivo e salutar.

ACONTECERÁ HOJE AO LEITOR

Seguem-se as possibilidades felizes ou não de hoje, com horas e números favoráveis para todos os que nasceram em quaisquer dia, mês e ano dos períodos abaixo:

ENTRE 21 DE DEZEMBRO E 20 DE JANEIRO (Capricórnio)
Os problemas sôbre dinheiro precisam de maior contrôle e um estudo mais demorado sôbre lucros e perdas. 8, 9 e 14; 11, 13 e 23 (horas e números).

ENTRE 21 DE JANEIRO E 18 DE FEVEREIRO (Aquário)
Suas reações determinam modificações no ritmo do trabalho, bem como na aquisição de novos problemas sôbre lucros. 8, 9 e 14; 11, 13 e 34 (horas e números).

ENTRE 19 DE FEVEREIRO E 20 DE MARÇO (Peixe)
Dedique um tempo para afetividade e visitas às pessoas de suas relações de amizade e lhes dê um pouco mais de atenção. 9, 10 e 16; 12, 13 e 23 (horas e números).

ENTRE 21 DE MARÇO E 20 DE ABRIL (Aries)
Mercúrio, no seu movimento direto, modificará sua rota sôbre compra de objetos de interêsse pessoal. 9, 14 e 21; 13, 15 e 33 (horas e números).

ENTRE 21 DE ABRIL E 20 DE MAIO (Touro)
Faça um retrospecto de sua vida para encontrar as origens dos males e tenha coragem de retornar aos pontos de partida, quando necessário. 9, 10 e 15; 13, 14 e 23 (horas e números).

ENTRE 21 DE MAIO E 21 DE JUNHO (Gêmeos)
Perigo nos negócios arriscados e feitos de modo apressado. 8, 9 e 16; 13, 14 e 33 (horas e números).

ENTRE 22 DE JUNHO E 22 DE JULHO (Câncer)
Todos os comentários deverão ser analisados para então verificar as rotas traçadas nas horas do dia. 9, 14 e 17; 12, 13 e 23 (horas e números).

ENTRE 23 DE JULHO E 23 DE AGÔSTO (Leão)
Tenha fôrça para proteger as crianças, plantas e animais que tanto bem fazem à sua mente e ao seu coração. 12, 20 e 21; 13, 14 e 33 (horas e números).

ENTRE 24 DE AGÔSTO E 23 DE SETEMBRO (Virgem)
Evite as fadigas e o esgotamento para que possa usufruir maiores vantagens no dia de hoje. 7, 8 e 9; 12, 13 e 44 (horas e números).

ENTRE 24 DE SETEMBRO E 21 DE OUTUBRO (Libra)
Verifique com franqueza as suas exigências para com terceiros para não encontrar pontos fracos para não prejudicar-se financeiramente. 7, 21 e 22; 13, 34 e 44 (horas e números).

ENTRE 22 DE OUTUBRO E 21 DE NOVEMBRO (Escorpião)
Reconheça o valor dos que o ajudam a viver e terá vantagens imediatas na sua vida física e moral. 9, 10 e 11; 23, 34 e 44 (horas e números).

ENTRE 22 DE NOVEMBRO E 21 DE DEZEMBRO (Sagitário)
Faça um inventário dos seus bens e cuide de aproveitar em benefício da sua saúde e de suas alegrias. 8, 9 e 21; 13, 14 e 34 (horas e números).

PROMOÇAO INÉDITA NO CINE ÓPERA

A conhecida estrêla Vanja Orico (foto acima) estará em pessoa, diàriamente, a partir da próxima segunda-feira, nas sessões de 20 e 22 horas, no cinema ÓPERA, quando da apresentação da película "YALIS, A FLOR SELVAGEM", da qual é a principal intérprete. Apresentação da Cia. Cinematográfica Franco-Brasileira e Livio Bruni

Próximos LANÇAMENTOS

"COMENDO DE COLHER" TEM CENAS DE "STRIP-TEASE"

Violeta Ferraz e Luz Del Fuego são as principais intérpretes de «Comendo de Colher», comédia produzida e dirigida por Al Guiu (sensacionais cenas de strip-tease) que a Unida Filmes vai apresentar, a partir do próximo dia 14, num grande circuito de cinemas da Emprêsa Luís Severiano Ribeiro. No elenco, América Cabral, Nilza Magalhães, Matinhos e Armando Ferreira. No mesmo programa, o documentário «Lampião, o Rei do Cangaço», com cenas autênticas do famoso fascínora.

«Teu Filho Deve Nascer», um drama mexicano com Marga Lopez e Carlos Baena (em tecnicolor e cinemascópio) depois de grande êxito obtido quando de sua apresentação nas cidades de Salvador e Pôrto-Alegre será apresentado, nas telas cariocas, a partir da próxima segunda-feira, em cinemas que serão oportunamente anunciados.

«CREPÚSCULO VERMELHO», NOS METRO

A partir da próxima quinta-feira os cinemas Metro estarão apresentando «CREPÚSCULO VERMELHO», película produzida e dirigida por Anatole Litvak, com Deborah Kerr e Yul Brinner nos principais papéis. A história gira em tôrno da malograda revolução húngara de 1956. No elenco, Jason Robards Jr., Robert Morley e E. G. Marschall. Em tecnicolor.

COMÉDIA

«RECRUTAS E ENXUTAS», comédia produzida por David Weisbart (direção de Raoul Walsh), com Sal Mineo, Gary Crosby e Terry Moore nos principais papéis, é a atração da próxima quinta-feira nos cinemas que formam o circuito Palácio. Como curiosidade, teremos nesta película a estréia de Robert Montgomery Jr., filho do popular ator. Apresentação da Fox

DE HOLLYWOOD

Edward G. Robinson e Rod Steiger são os principais intérpretes de «OS SETE LADRÕES» (The Seven Thiefs), produção da Fox sôbre uma quadrilha que consegue assaltar o Cassino de Monte Carlo. Gregory Peck, Deborah Kerr e Eddie Albert serão os principais intérpretes de «O ÍDOLO DE CRISTAL», uma produção de Jerry Wald dirigida por Henry King, em cinemascópio e tecnicolor. «CAN-CAN», uma produção de Jack Cumings, em tecnicolor, terá Frank Sinatra, Shirley MacLaine, Maurice Chevalier e Louis Jordan como principais intérpretes. Orson Welles e Juliette Greco serão os principais intérpretes de «CRACK IN THE MIRROR», produção de Darryl F. Zanuck, em tecnicolor.

VANJA ORICO

A popular estrêla brasileira estará presente, diàriamente, na tela do cinema Ópera, às 20 e 22 horas, a partir da próxima segunda-feira, quando da apresentação da película «YALIS, A FLOR SELVAGEM».

SINDICATO NACIONAL DOS COMISSÁRIOS DA MARINHA MERCANTE

Rua do Ouvidor, 32, salas 2 e 3 — Telefone 23-0813

Assembléia Geral Extraordinária

EDITAL

São convidados todos os sócios quites e em pleno gôzo de seus direitos sociais a comparecerem à Assembléia Geral Extraordinária a realizar-se no dia 9 do corrente, (quarta-feira), às 13 e 16 horas, em primeira e segunda convocações, respectivamente, com a seguinte

ORDEM DO DIA:

1.º) Leitura, discussão e aprovação da ata anterior;
2.º) Dar conhecimento à classe da execução do acôrdo salarial e contrato coletivo;
3.º) Assuntos Gerais.

Rio de Janeiro, 7 de dezembro de 1959.
NILTON DE OLIVEIRA MELLO, Presidente

UM HOMEM DENTRO DA NOITE
IMPRESSIONANTE FOTONOVELA COMPLETA
FALSO CASAMENTO — A IMPOSSÍVEL VINGANÇA — FALAM OS ASTROS
PRECAVIDA DEMAIS — UM ADEUS AO PASSADO — "MISS" MUNDO
CINCO LIBRAS ESTERLINAS - HUMORISMO - MODAS - FLAGRANTES DO MUNDO INTEIRO
CANÇÕES - COZINHA - BELEZA - ESPELHO DE VÊNUS - POESIA - PASSATEMPOS, etc., etc.
AGORA MAIS PÁGINAS! MAIS QUADRINHOS! MAIS LEITURA!
GRANDE HOTEL — a revista inimitável — Cr$ 15,00 — Nas bancas

SÍTIOS — NO CAMINHO DE FRIBURGO
A menos de 1 hora das barcas — Areas de 3.000 a 25.000 m2 — SEM ENTRADA
PRESTAÇÃO DESDE CR$ 972,00
4 linhas de ônibus, regulares, com 13 horários diários — Cooperativa organizada — Fornecimento de mudas, sementes e ferramentas — Maquinaria agrícola, inclusive tratores para uso dos compradores.
CORRETORES AUTORIZADOS: CARVALHAL OU MIGUEL
Av. Rio Branco, 120 — 12.º andar — sala 1.220 — Telefone 32-9211
COMPRE AGORA .. E JOGUE PARA O FUTURO: A VALORIZAÇÃO É LIQUIDA E CERTA

A. SANTOS E BEQUINHO EM LUTA SENSACIONAL

Corridas de sábado e domingo na Gávea

Corrida de sábado

1º Páreo — às 14,05 horas — 1.300 metros — Cr$ 80.000,00. Ks.
1—1 Candoca ... 55
" Clélia ... 55
2 Estância ... 55
2—3 Viçosa ... 55
" Vingança ... 55
4 Zanga ... 55
3—5 Apollonia ... 55
Satireza ... 55
6 Place Vendôme ... 55
4—7 Sabah ... 55
8 Ilca ... 55
9 Medinilla ... 55
10 Kalinga ... 55

2º Páreo — às 14,35 horas — 1.200 metros — Cr$ 85.000,00. Ks.
1—1 Pilar ... 55
" Qualquer ... 55
2 Myricaria ... 55
2—3 Iole ... 55
4 Yamagata ... 55
5 Jonkona ... 55
3—6 Zalaca ... 55
" Zaúia ... 55
7 Alleza ... 55
4—8 Gigi ... 55
" Sayonara ... 55
10 Ponta Negra ... 55
11 Irquinta ... 51

3º Páreo — às 15,05 horas — 1.800 metros — Cr$ 120.000,00 — ("José Eduardo de Macedo Soares"). Ks.
1—1 Zarmi ... 60
" Kanagava ... 58
3—3 Claro de Luna ... 55
4 Palomita ... 55
4—5 Damigella ... 55
6 Miss Fortuna ... 55

4º Páreo — às 15,40 horas — 1.500 metros — Cr$ 60.000,00. Ks.
1—1 Nice Boy ... 50
" Ris ... 50
2—3 Caboclo ... 54
" Greek ... 54
3—4 Ensueno ... 52
" Ajax ... 60
5 Istromeno ... 52
4—6 Korovér ... 50
7 Quijoteseo ... 50
" Quarral ... 50

5º Páreo — às 16,10 horas — 1.300 metros — Cr$ 80.000,00. Ks.
1—1 Zaco ... 55
" Zás ... 55
" Zambi ... 55
2—2 Estrilo ... 55
3 Muscari ... 55
4 Taj-El-Arab ... 55
3—5 Vagabundo ... 55
6 Clever ... 55
7 Mar do Norte ... 55
4—8 Orvalheiro ... 55
9 Zil ... 55
10 Ramazon ... 55
11 Malvarisco ... 55

6º Páreo — às 16,40 horas — 1.600 metros — Cr$ 60.000,00 — (Betting). Ks.
1—1 Delicatesse ... 55
2 Bailarina ... 54
3 Gaul'sen ... 51
2—4 Maria Perigosa ... 50
5 Minha Negrinha ... 50
6 Helen Blair ... 50
3—7 Tapera ... 50
8 Rose Reine ... 50
9 Vac ... 50
4—10 Virtude ... 50
11 Délfien ... 56
12 Isbonina ... 54

7º Páreo — às 17,15 horas — 1.200 metros — Cr$ 85.000,00 — (Betting). Ks.
1—1 Excelsior ... 55
2 Esperi ... 55
3 Lyrnos ... 55
4 Epsom ... 55
2—5 Tio Ricardo ... 55
6 Bronzeado ... 55
7 Czar ... 55
" Mondo ... 55
3—8 Pasteur ... 55
" Lune do Sertão ... 55
10 Zé Curdisco ... 55
" Monte Branco ... 55
4-12 Zimbo ... 55
13 Gelenito ... 55
14 Fool'sh ... 55
15 Callinus ... 55
" Labor ... 55

8º Páreo — às 17,50 horas — 1.400 metros — Cr$ 70.000,00 — (Betting). Ks.
1—1 Jungle Crier ... 56
2 Xerem ... 56
3 D'vinum ... 56
2—4 Lólio, ex-Paradoxe ... 56
5 Ukase ... 56
6 Dart ... 56
3—7 Comanche ... 56
8 Clb ... 56
9 Leafless ... 56
4-10 Disco ... 56
11 True Love ... 56
" Procurador ... 56

Corrida de Domingo

1º Páreo — às 14,05 horas — 1.500 metros — Cr$ 60.000,00 — ("Chefe de Divisão João F. de Oliveira Botas"). Ks.
1—1 Souvenir ... 58
" Cel'ffo ... 60
2 Jebeil ... 54
2—3 Rode o ... 58
4 Rigoleto ... 60
5 Cacife ... 60
3—6 Sixpence ... 50
7 Cechio ... 60
" Almet ... 52
4—9 Ganadito ... 60
" Alento ... 58
4-10 Campi ... 56
11 Tristão ... 58
12 Pão Calto ... 58
" Rabelais ... 60

2º Páreo — às 14,35 horas — 1.300 metros — Cr$ 70.000,00 — ("Marellic Dias"). Ks.
1—1 Xampa ... 56
2 Opaline ... 56
3 Samoa ... 56
" Amoureuse ... 56
2—5 Cuba ... 56
6 Advertência ... 56
7 Vespertina ... 56
" Lile ... 56
3—8 Já Disse ... 56
9 Margarida ... 56
10 Benguarira ... 56
11 M'rvlna ... 56
" Xama ... 56
4-12 Jone a ... 56
13 Clav na ... 56
14 Bela Tamar ... 56
15 Acústica ... 56
" Laika ... 52

3º Páreo — às 15,05 horas — 1.600 metros — Cr$ 70.000,00. Ks.
1—1 Carmen's Choice ... 54
" Queguari ... 50
2—2 Claride ... 50
3 Juju ... 50
3—4 Urujala ... 54
5 Dianela ... 50
4—6 Xema ... 60
" Ximbauva ... 52
" Xeta ... 50

4º Páreo — às 15,40 horas — 1.300 metros — Cr$ 90.000,00 — ("Almirante Barroso"). Ks.
1—1 Alighi ... 55
2 Pégasus ... 55
3 Zombeter ... 55
2—4 Sauá ... 55
5 Inabino ... 55
6 Passandu ... 55
7 Fracolim ... 55

5º Páreo — às 16,10 horas — 2.000 metros — Cr$ 300.000,00 — (Grande Prêmio "Almirante Marquês de Tamandaré"). Ks.
1—1 Zarza ... 54
2 Dix ... 52
3 Volpi ... 51
4 Robie ... 51
5 Zaral ... 51
6 Fromenac ... 50
[illegible] ... 53
" Voltigeur ... 62

6º Páreo — às 16,40 horas — 1.300 metros — Cr$ 70.000,00 — (Betting) — ("Almirante Pedro Max Fernando de Frontin"). Ks.
1—1 Xa ... 56
" Xiba ... 56
2 Horário ... 56
3 Mazarol ... 56
5 Fabae Blond ... 56
6 Corcorano ... 56
7 Rifill ... 56
" Admiral's Fox ... 56
8 Fujkura ... 56
" Saint Drulion ... 56

(Conclui na pág. 7)

Montarias oficiais: 5a. feira

1º Páreo — às 14,05 horas — 1.300 metros — Cr$ 60.000,00 (aprendizes). Ks.
1—1 Raro, G. Queiroz ... 60
2 Altimeira, J. Quinaninha ... 56
3 Emprado, E. Rangel ... 56
2—4 Gorse, Não corre ... 54
5 Flamingo, L. Santos ... 60
6 Brother, J. G. Silva ... 58
3—7 Viking, J. Santos ... 58
8 Sixpence, P. Fontoura ... 56
9 Irisvali, V. Veloso ... 54
4-10 Almei, E. Brandão ... 55
11 Manuel, J. Vieira ... 55
12 Superiori, I. Souza ... 60

2º Páreo — às 14,35 horas — 1.600 metros — Cr$ 80.000,00. Ks.
1—1 Malvis, A. Santos ... 54
2 C. Jo'e, G. Queiroz ... 55
2—3 Contrabaixo, L. Santos ... 56
4 Banjo, P. Fontoura ... 55
5 Palladium, J. Tinoco ... 55
6 Parnahyba, Não corre ... 55
4—7 Inanez, I. Souza ... 55
8 Hunding, A. Barroso ... 50

3º Páreo — às 15,05 horas — 1.400 metros — Cr$ 80.000,00. Ks.
1—1 Musgo, J. Marinho ... 55
2 High Society, P. Labre ... 55
2—3 Ingratito, L. Rigoni ... 55
4 Pampero, A. Santos ... 55
3—5 Don Leivas, I. Souza ... 55
6 Hotim, L. E. Castro ... 55
4—7 Foudre, J. G. Silva ... 55
8 Lothar, G. Almeida ... 55

4º Páreo — às 15,40 horas — 1.600 metros — Cr$ 60.000,00. Ks.
1—1 Kury, A. Marçal ... 58
2 Vovó Tereza, P. Gomes ... 58
2—3 Tia Mimi, J. Tinoco ... 58
4 Sur Mer, A. Santos ... 56
5 Brother, L. Souza ... 56
6 Uê, C. Paranhos ... 56
4—7 Sestrosa, J. Barros ... 56
8 Guitéria, W. Meireles ... 56

5º Páreo — às 16,10 horas — 1.400 metros — Cr$ 60.000,00. Ks.
1—1 Beirujh, A. Bolino ... 58
2 Nababo, J. Barros ... 58
2—3 France, M. Henrique ... 58
4 Sang Legs, A. Araujo ... 58
3—5 Folleno, J. Tinoco ... 58
6 Tonto, J. G. Silva ... 58
4—7 Vesta, L. Santos ... 58
" C. d'Or, A. Santos ... 58

6º Páreo — às 16,40 horas — 1.600 metros — Cr$ 80.000,00 — (Betting). Ks.
1—1 Mayflower, L. Rigoni ... 55
2 Mauritânia, G. Queiroz ... 55
3 Calangro, E. Castillo ... 55
2—4 Marguerite, Não corre ... 55
5 Malta, A. Nahid ... 55
6 Laguna, J. Silva ... 55
3—7 Be Happy, J. Tinoco ... 55
8 Paulistinha, C. Paranhos ... 55
9 Lagunita, J. Barros ... 55
4-10 Naval, A. Santos ... 55
11 Gostinha, J. Marinho ... 55
12 Nilouche, D. P. Silva ... 55
13 La Niegra, I. Souza ... 55

7º Páreo — às 17,15 horas — 1.300 metros — Cr$ 80.000,00 — (Betting). Ks.
1—1 Exato, P. Fontoura ... 54
2 Pronatco, A. Cardos ... 53
2—3 Labatout, J. Lopes ... 55
4 Pampo, C. Dias ... 55
3—5 Irisbel, J. Tinoco ... 55
6 Wyoming, J. G. Silva ... 55
4—7 Erater, I. Vieira ... 55
8 Esiliete, I. Souza ... 55

8º Páreo — às 17,30 horas — 1.400 metros — Cr$ 80.000,00 — (Betting). Ks.
1—1 E. Rayo, L. Rigoni ... 58
2 Farlot, W. Andrade ... 58
2—3 Parnahyba, L. Santos ... 58
4 Rigoleto, P. Labre ... 58
5 Sea Prince, I. Souza ... 58
6 Mister X, x x ... 58
3—7 Elias, G. Silva ... 58
8 Richmond, J. Marinho ... 58
4—9 Moderno, A. Cardoso ... 58
10 Gandulo, A. Santos ... 58
11 Bandolim, P. Fontoura ... 58

Estão empatados com 118 vitórias

Sem dúvida alguma a sensação dêste final de temporada no Hipódromo da Gávea será a luta pelas estatísticas de jóqueis.

Os pilotos Manoel Silva (Bequinho) e Adalton Santos empatados, começarão esta semana a arrancada final em busca da consagração êste ano.

REAÇÃO NOTÁVEL

Embora com o Bequinho fôra das pistas, vítima de um acidente, foi realmente notável a reação de A. Santos nesta semana que passou. O que para muitos parecia difícil pelo menos nestas três últimas reuniões, aconteceu. A. Santos emparelhou com o líder, proporcionando várias grandes exibições no que foi ótimamente recebido pelo público presente no Hipódromo. Assim virou o jovem bridão Santos ao lado do colega, totalizando 118 triunfos.

ABSOLUTO AINDA

Teremos na próxima quinta-feira, A. Santos ainda absoluto, já que Bequinho por fôrça de uma contusão num dedo da mão ainda estará ausente. As montarias do "Serininho" estão boas, sendo que aparentemente êle poderá marcar um ponto quase certo com MALVIS e um bem possível com GANDULO, sobrando ainda outros competidores com chances mais problemáticas, mas não impossíveis de serem transformadas em vitórias.

O GRANDE MOMENTO

Sábado então teremos a volta do outro líder, M. Silva procurando a todo custo recuperar o tempo perdido, e enfrentar de igual para igual o valoroso adversário. No fim da história ganhe um ou outro lucrará o público, lucrará o próprio turfe com esta disputa extra, que despertará por certo um espírito do verdadeiro esporte competição entre os turfistas.

Igaçaba deve ganhar outra hoje: Campos

CAMPOS — (De Hervé Salgado, especial para o DC) — Levando-se em conta o dia meio feriado e a animação proporcionada pela derradeira reunião da semana finda, espera-se hoje uma grande afluência no Hipódromo Lineu de Paula Machado.

Serão realizadas sete provas bem interessantes que por certo proporcionarão bons momentos aos turfistas, agora embalados também por esta nova fase de sucesso do Jockey Club de Campos.

COMENTÁRIOS

Apresentamos a seguir em rápidas observações as possibilidades dos animais que atuarão nas sete carreiras desta tarde, no Hipódromo Lineu de Paula Machado.

1º. Páreo — 1.000 metros — às 12,45 Cr$ 8.000,00 — MESTIÇOS
1—1 Malandro — E. Paula 52
2—2 Bandoleiro — A. Gomes 55
3—3 Seiva — F. Almeida 44
4 Corsario — P. Lima 50
4—5 Estilhaço — J. Correa 48
6 Mana Única — G. Mendes .. 49

MALANDRO e a fôrça do retrospecto. Vem de bom segundo e seguiu tímido, Bastará confirmar a derradeira atuação para vencer. Seiva voltando bem e favorecida no peso e ainda BANDOLEIRO e ESTILHAÇO portadores de esperanças, são os principais inimigos. Marcamos MALANDRO e BANDOLEIRO nesta ordem.

2º. Páreo — 1.000 metros — às 13,35 horas — Cr$ 18.000,00 — COMPULSÓRIO
1—1 Bom Dia — J. C. Silva —— 50
2 Kebraço — S. Cruz 50
2—3 Palm Springs — E. Gibson .. 50
" Galope — P. Coelho 50
3—4 Samurai — E. Paula 50
5 Pratinado — P. Lima 50
4—6 V. Senatore — J. Correia 50
7 Barlovi — G. Mendes 50

BOM DIA correu bem na última e melhorou. Entrenta páreo mais fraco o que aumenta bastante sua chance. Na pesada SAMORAI seria seu principal competidor. Na leve, PALM SPRINGS parece o mais indicado para a dupla. Vovó Senatore para os azaristas.

3º. Páreo — 1.200 metros — às 14,25 horas — Cr$ 10.000,00.
1—1 Perlintinha — S. Cruz 51
2—2 Winethou — P. Coelho 52
3 Tiron — F. Almeida 50
3—4 Castor — J. Correa 53
" Brazenface — E. Paula 50
4—5 Perlina — P. Lima 49
6 Quinsot — R. Costa 55

PERLINTINHA apanhou uma oportunidade de ouro para marcar seu esperado êxito, já que vem largando bem ultimamente. WINETHOU na distância e o principal adversário. Esperam melhor exibição de CASTOR.

4º. Páreo — 1.300 metros — às 15,15 horas — Cr$ 10.000,00.
1—1 Circo — J. C. Silva 52
" Educado — Não corre 45
2—2 Dark Boy — P. Lima 50
" Crédulo — E. Paula 50
3—3 Uarú — P. Coelho 49
4 Kenia — G. Mendes 45
5 P. do Mar — S. Cruz 47
4—6 Zemoni — F. Almeida 49
7 Yatiã — J. Correa 47
8 Cruz de Acero — N. Corre .. 52

CIRCO e DARK BOY em carreira normal vão resolver o páreo, já que CRUZ DE ACERO não será apresentado. Dos outros KATIA pode aparecer no placê e no mesmo caso está UARU.

5º. Páreo — 1.000 metros — às 16,05 horas — Cr$ 13.000,00.
1—1 Igaçaba — P. Lima 51
2—2 Engano — E. Paula 52
" Peteleco — J. C. Silva 52
3—3 Rubinosa — E. Gibson 51
4 Guy Love — S. Cruz 51
4—5 Jamburana — J. Corrêa 49
6 Atlas — F. Almeida 53

Foi fácil a vitória de IGAÇABA na última e confirmando deverá ganhar novamente. Seguiu na conta. ENGANO não correu o esperado e pode reabilitar-se, sendo inimigo. ATLAS volta bem e JANBURANA está no mesmo caso, Ficam os dois como bons azares.

6º. Páreo — 1.500 metros — às 16,55 horas — Cr$ 14.000,00.
1—1 B. Dor — S. Cruz 52
2 Cimbronasso — F. Lima 51
2—3 Karvand — J. Correia 56
4 Gardingo — R. Costa 49
3—5 Saci Carioca — E. Gibson 54
6 Minguito — J. C. Silva 52
4—7 Baronês — P. Coelho 50
8 Florisa — B. Santos 49
" Kibar — E. Paula 52

SACI CARIOCA ganhou no "photo-chart" do KIBAR. Novamente os dois poderão resolver o páreo, embora MINGUITO seja perigoso, já que apresentou melhoras e também BOULEVARD D'OR não manheirando como da última vêz, poderá surpreender os inicialmente lembrados. Páreo difícil.

7º. Páreo — 1.000 metros — às 17,45 horas — Cr$ 7.000,00. — MESTIÇOS.
1—1 Estrondo — J. Correia 43
" Big Boy — A. Gomes 53
2—2 Acapulco — S. Cruz 51
3 Chiquita — F. Almeida 47
" Pio de Ouro — R. Costa 52
3—4 Rondele — J. C. Gomes 50
5 Liberal — B. Santos 55
" Lentejoula — P. Lima 50
4—6 Sarana — L. Norato 55
7 Guarani — G. Mendes 55
" Elarite — R. L. Gomes 41

Pelo bom trabalho, vamos selecionar ESTRONDO e ACAPULCO ambos com 65" e linhas para os 1.000 metros. Dos demais LIBERAL e LENTEJOULA podem ser lembrados para os azaristas.

NOSSOS PROGNÓSTICOS

1º. — Malandro — Bandoleiro — Estilhaço 12
2º. — Bom Dia — Palm Springs — V. Senatore 12
3º. — Perlintinha — Winethou — Castor 12
4º. — Circo — Dark Boy — Uarú 12
5º. — Igaçaba — Engano — Jamburana 12
6º. — Kibar — Saci Carioca — Minguito 34
7º. — Estrondo — Acapulco — Lentejoula 12

Bolino e Ulloa suspensos

Eis as resoluções da CC julgando as três últimas reuniões disputadas no Hipódromo da Gávea.

— notificar por indecilidade na partida: Curriculum e Tio Godoy (segunda e última notificação);

— permitir novamente a inscrição dos animais: Cacife, Nababo e Campi;

— suspender, por infração do artigo 160 do código, (prejudicar os competidores) os seguintes profissionais:

até o dia 12 de dezembro: A. Bolino (Dianela)

até o dia 12 de dezembro: O. Ulloa (DardoWell)

— multar por infração do artigo 170 do código (desvio de linha) os seguintes profissionais: em 2.000 cruzeiros A. Santos (D. Flavita e Kalaus); e em 1.000 cruzeiros J. Graça (Jebeil), J. Ramos (Procurador), W. Andrade (Juquiá) e L. Rigoni (Culminante);

— as punições constantes das presentes resoluções, alinea "c" somente entrarão em vigor, a partir do dia 11 do corrente mês;

— ordenar o pagamento dos prêmios das corridas dos dias 26, 28 e 29 do mês p. passado.

RECORDE DE LEILÕES: INGLATERRA

NEWMARKET (Inglaterra) — BNS — Registrou-se no dia 3 do corrente, nos leilões de cavalos de puro sangue, realizadas anualmente aqui, um novo recorde, quando "Fortune's Darling", uma potranca de 3 anos, foi vendida por 25 mil guinéus. A patronca descende de Fair Trial em Post Soul. "Triumer", um cavalo que se encontra em plena forma, e vencedor de três corridas na temporada passada e duas na atual, obteve o segundo maior preço, alcançando a cifra de 10 mil libras. "Triumer" será utilizado agora como reprodutor na Colômbia.

FARWELL AINDA INVICTO

S. PAULO, 6 (Sport Press) — Tendo como principal atração o Grande Prêmio "Derby Paulista" (2a. prova da tríplice coroa), disputado na distância de 2.400 metros e com a elevada dotação de Cr$ 1.200.000,00, realizou o J. C. de São Paulo mais uma reunião composta de oito provas disputadas em pistas de grama e areia leves. O líder e invicto Farwell, franco favorito do público apostador, confirmou tôda a confiança que lhe depositavam na principal prova, vencendo mais uma vez, demonstrando o seu grande poderio locomotor, derrotando os melhores potros existentes em nossas pistas de corridas. Farwell, sob a direção de L. B. Gonçalves, devolveu o capital aos seus apostadores (10,00), enquanto que Zarza, dirigida por J. Marchant formava a dupla e Esquimau, com O. Reichol, pagava o terceiro placê.

CONCURSOS E BETTINGS

Os Concursos e Bettings, anteontem patrocinados pelo Jockey Club Brasileiro, tiveram os seguintes resultados:

CONCURSO DE 6 PONTOS — Não teve ganhadores — Líquido a ser acrescido ao de domingo próximo: ...... Cr$ 152.026,00.

CONCURSO DE 7 PONTOS — Não teve ganhadores — Acumulados para o próximo domingo: Cr$ 414.025,00.

BETTING SIMPLES — Combinação: 9-8-5 — 43 ganhadores — Rateio: Cr$ 1.495,00.

BETTING DUPLO — Combinação: 9-8 — 8-3 e 5-12 — 1 ganhador — Rateio: Cr$ 359.534,00.

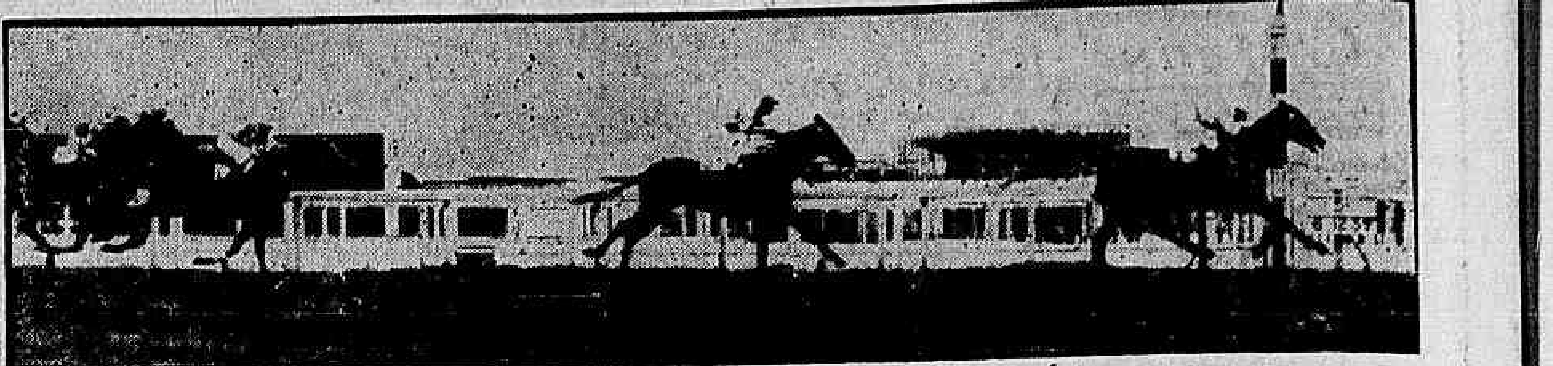

KALAUS laureou-se fàcilmente no prêmio "Ministro das Relações Exteriores do Equador", com Narcissus em 2º. A seguir Verbo, Orenco e Hisma

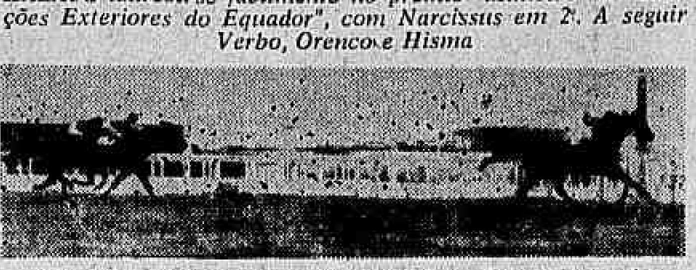

CLOCHE D'OR derrotou de galopinho a Eole e Rugendas

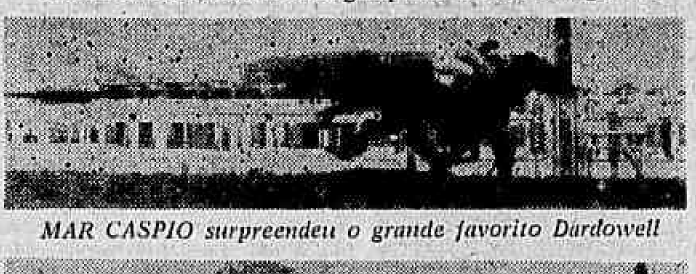

MAR CASPIO surpreendeu o grande favorito Dardowell

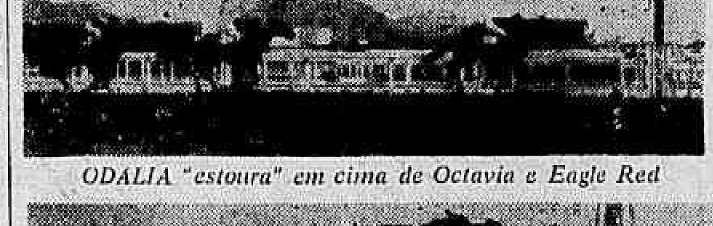

ODALIA "estoura" em cima de Octavia e Eagle Red

CULMINANTE adia a vitória de Tivoli no "photochart"

ZALA dominou, sem dificuldade, a Gigi

Fácil vitória de ANTARTICO sôbre Açoriano, Halfiler e Xanto

Robie agradou na volta: marcou 137"

Preparando-se para seu próximo compromisso, o cavalo Robie apareceu bem ao longo dos 2.040 metros na manhã de ontem na Gávea.

O defensor da jaqueta do Haras Vale da Boa Esperança cravou 137" naquele percurso, trazendo para a milha final 105" certos.

OUTRAS MARCAS

Eis as outras marcas anotadas ontem pela reportagem em pista de areia leve.

JA' DISSE, J. G. Silva, 1.300 em 85"3|5 — 200 em 15"3|5
MARIA PERIGOSA, J. Silva, 1.400 em 91"2|5 — 200 em 14" 2|5
TROIKA, L. Rigoni, 1.300 em 85" 2|5 — 200 em 15"
JUJU, L. Benitez 1.500 em 104"
NILGAI, D. P. Silva, 1300 em 86"1|5 — 200 em 14"3|5
FLORAMOUR, C Paranhos, 1.300 em 81"2|5 — 200 em 13"1|5
XOIRA, M. Teixeira, 1.500 em 99" — 200 em 14"
ZOADA, O. Ulloa, 1.600 em 106" — 200 em 15"
XIMBAUVA, J. Marchant, 1.600 em 107" — 200 em 14"2|5
ZIMBO, J. Marchant, 1.000 em 66"2|5 — 200 em 13"2|5
IMANADO, O. Rosalvo, 1.400 em 91" — 200 em 14"
HERVAO, D. P. Silva, 1.400 em 91" — 200 em 14"
KUBELIK, L. Rigoni, 2.040 em 144" — 1.600 em 111"3|5 — 200 em 15"
XIBA, J. Marinho, 1.300 em 88" — 200 em 15"3|5
CACIFE, A. Portilho, 1.300 em 88" — 200 em 15"3|5
ANGU, O. Moura, 1.300 em 84" — 200 em 13"3|5
JUNGLE CRIER, I. Sousa, 1.300 em 84" — 200 em 13"3|5
PARIETAL, A. G. Silva, 1.600 em 104" — 200 em 13"3|5
MILTONIA, O. Ulloa, 1.600 em 104"1|5 — 200 em 14"3|5
PEGGY, lad, 1.200 em 80" — 200 em 15"
PILAR, L. Rigoni, 1.200 em 74" 4|5 — 200 em 13"3|5
XAUA, W. Oliveira, 1.500 em 100" — 200 em 13"
MALVIS, A. Santos, 1.600 em 103" — 200 em 13"
CLAVA, J. G. Silva, 1.500 em 99" 2|5 — 200 em 14"3|5
ROBIE, L. Diaz, 2.040 em 137" — 1.600 em 105" — 200 em 13"1|5
PARANOA', J. A. Silva, 1.400 em 92" — 200 em 14"
SOUVENIR, O Palermo, 1.500 em 97" — 200 em 14"
JABONINA, L. Santos, 1.500 em 98"1|5 — 200 em 14"
CAMPECHE, J. Tinoco, 1.600 em 107" — 200 em 14"2|5
CLAMART, C. Dias, 1.300 em 85" |5 — 200 em 14"3|5
DELFICA, J. Tinoco, 1.500 em 96"1|5 — 200 em 14"3|5
MONJE BRANCO, J. Silva, 1.300 em 83"3|5 — 200 em 13"
FOOLISH, A. Santos, 1.000 em 64"
AJAX, S. Câmara, 1.600 em 103" 1|5 — 200 em 15"
DAMIGELLA, I. Sousa, 1.600 em 107" — 200 em 17"
MAXIMO, J. Lopes, 1.600 em 107" — 200 em 17"
LILLE, J. Graça, 1.300 em 81" (grama) — 200 em 12"3|5
PASTEUR, J. Tinoco, 1.200 em 78"3|5 — 200 em 13"3|5
ZEZINHO, J. Tinoco, 1.300 em 88" — 200 em 15"
LYRNOS, M. Henrique, 1.200 em 79"2|5
ZAL, W. Oliveira, 1.300 em 86" — 200 em 15"2|5
ENEIDA, L. Rodrigues, 1.300 em 86"2|5
OLIMPO, A. Cardoso, 1.300 em 82"3|5 (grama) — 200 em 12" e 3|5

CHAVAL GANHOU: "BENTO"

PORTO ALEGRE, 6 (Asapress) — Foi corrida esta tarde o Grande Prêmio Bento Gonçalves, destacada prova do turfe gaúcho realizada pela primeira vez nas pistas do Hipódromo de Cristal.

A competição na distância de 3.000 metros, com Cr$ 700.000,00 de prêmio ao vencedor, foi ganha pelo defensor das côres dos Pampas, o cavalo Cheval, seguido de Guindo, e Lorde Chanel. O vencedor levantou o prêmio no tempo de 198 3/5, pilotado por Antônio Ricardo, rateando a quantia de Cr$ 113,00 na ponta. Os placês pagaram: Chaval Cr$ 39,00; Guindo Cr$ 36,00; Lorde Chanel Cr$ 27,00. O dupla rendeu Cr$ 122,00.

Convém destacar entre o numeroso público o comparecimento da nata da sociedade gaúcha a nova pista dos Pampas.

SELEÇÃO AMADORA

Com exceção dos paulistas, que chegarão hoje pela manhã, apresentaram-se ao treinador Gradim, ontem a tarde no Fluminense, os jogadores convocados para a seleção amadora brasileira. Hoje a tarde os amadores treinarão coletivamente no estádio do Fluminense.

EMPATOU A SELEÇÃO CATARINENSE

FLORIANÓPOLIS, 6 (Sport Press) — Preparando-se para o Campeonato Brasileiro de Futebol, o selecionado de Santa Catarina, exibiu-se hoje na cidade de Tubarão, enfrentando um combinado local. O "match" terminou com o empate de 3x3, goals de Almerindo, Sombra e Galego para o selecionado e Vitoldo (2) e Bracinho para os locais.

A renda somou a importância de 47 mil cruzeiros e na arbitragem estêve em ação, Deoclécio Santos, com bom trabalho.

Kalaus derrotou com facilidade Narcissus

O Jockey Club Brasileiro antecipou para o último sábado a disputa do Prêmio "Jockey Club do Rio de Janeiro", a fim de homenagear, no domingo, o ministro das Relações Exteriores do Equador. Assim, ao Handicap Especial dessa reunião, a nossa sociedade de corridas deu o nome do chanceler do país amigo.

Kalaus, cuja última performance não fôra de todo mal, conseguiu um estupendo triunfo, mercê da ótima direção que lhe imprimiu Adalton Santos. Êsse jóquei, com essa vitória, veio assumir a liderança das estatísticas, dividindo-a com o bridão Manoel Bezerra da Silva. O "Garôto de Ouro" vai assim em renhida disputa com êsse seu colega na obtenção das Esporas de Ouro, oferecidas por um vespertino de nossa capital.

1º. Páreo — 1.800 metros — Pista: G. M. Prêmios: Cr$ 60.000,00; Cr$ 18.000,00; Cr$ 12.000,00; Cr$ 6.000,00.

1- C d'Or, J. Tinoco ...	50	71 982	26 00	22	3.931	244,00
2º Eole, J G. Silva ...	50	66.190	29,00	23	33.200	29,00
3º Rugendas, L. Rigoni .	54	93.061	20,00	24	35.330	27 00
4º Tio Luiz, A. Santos ..	50	71.982	26,00	34	36.153	27,00
5º Desplante, C. Paranhos	50	8 332	228,00	44	12.050	80,00

Não correram: Crisbam e Pai Tiago.

Diferenças: vários corpos e 1/2 corpo — Tempo: 110" 2/5. Vencedor: (6) 26,00. Dupla: (24) 27,00 — Placês: (6) 12,00 e (2) 15,00. Movimento do páreo Cr$ 4.150.410,00. **Cloche D'Or**: F. C. 6 anos — R. Janeiro — Filiação: Cadir e Nutria — Proprietário: Stud Costa — Treinador: Paulo Morgado — Criador: O. Aranha.

2º. Páreo — 1.400 metros — Pista: G. M. Prêmios: Cr$ 70.000,00; Cr$ 21.000,00; Cr$ 14.000,00; Cr$ 7.000,00.

1 Mar Caspio, I. Souza	55	37 982	67,00	11	2.286	603,00
2 Dardówell C. Ulloa ..	56	151.526	17,00	12	31.427	44 00
3º Jimbo, S. França	56	18.099	133,00	13	32.874	42,00
4º Sputnik, P. Labre ..	56	17 741	142 00	14	71.144	19,00
5 Mirabeau A. Portilho	56	27 813	91,00	22	2.330	591,00
6º Mitsouko, J Tinoco .	56	59.617	42,00	23	4.584	301,00
7º Lndgú, J. Santos ...	53	4.312	590,00	24	9.349	147,00

Não correu: Pelisco.

Diferenças: focinho e vários corpos — Tempo: 85" 4/5. Vencedor: (4), 67,00. Dupla: (12) 44,00 — Placês: (4), 31,00 e (1) 13,00. Movimento do páreo Cr$ 5.661.960,00. **Mar Caspio**. M. C. 4 anos — R. anos — R. G. Sul — Filiação: Canter Holyenia — Proprietário: Paulo Mércio Silveira — Treinador: Gonçalino Feijó — Criador: Jerônimo Mércio Silveira.

3º. Páreo — 1.400 metros — Pista: G. M. Prêmios: Cr$ 70.000,00; Cr$ 21.000,00; Cr$ 14.000,00; Cr$ 7.000,00.

1 Odália, F. Fontoura .	54	7.737	283 00	11	3.794	316,00
2º Octávia, J. Tinoco ..	56	91.243	27,00	12	22.841	53,00
3º E. Red A. Santos ...	56	60 077	36,00	13	15.088	80,00
4º Lundia, L. Rigoni ..	56	23 843	92,00	14	51.317	23,00
5º Laika, J. G. Silva ..	55	64 089	34,00	23	6.714	179,00
6º Diorama, V. Ferreira	56	28.232	77,00	24	21.005	59,00
7º Bruma I. Souza . ..	55	9.758	224,00	33	1.098	1.093,00
8 Miss Bangu, A. Marçal	56	28 232	77,00	34	15.485	76,00

Não correu: Lyonnaise.

Diferenças: 2 corpos e 1 corpo — Tempo: 88". Vencedor: (6) 283,00 — Dupla (14) 23,00 — Placês: (6) 72,00 e (1) 16,00. Movimento do páreo Cr$ 5.024.750,00. **Odália**: F. A. 4 anos — São Paulo — Filiação: Antonym e Furiosa — Proprietário: Stud Ana — Treinador. Milton Mendonça — Criador: Haras Faxina.

4º. Páreo — 1.600 metros — Pista: G. M. Prêmios: Cr$ 80.00,00; Cr$ 24.000,00; Cr$ 16.000,00; Cr$ 8.000,00; Cr$ 4.000,00.

1º Culminante, L. Rigoni	55	89.728	25 00	11	3.132	465,00
2º Tivoli, A. Santos ...	55	39.030	58,00	12	30.564	48,00
3º Pic-Nic, J. Tinoco ...	55	52.120	44,00	13	15.023	97,00
4º Zás A. G. Silva	522	38.613	59,00	14	12.952	112,00
5º Zambi, D. P. Silva ..	55	38.613	59,00	22	12.982	112 00
6º Clerk, A. Bolino	55	23.355	98,00	23	44.019	33,00
7º M. Norte, G. Queiroz	53	11.281	202 00	24	38.269	38,00
8º Ramazon I. Souza ..	54	11 890	192,00	33	4.047	360,00
9º Itaguai, H. Lima ...	55	21.147	108,00	34	17.303	84,00

Diferenças: focinho e vários corpos — Tempo: 99" 1/5. Vencedor: (2) 25,00. Dupla: (24) 38,00 — Placês: (2) 13,00, (6) 17,00 e (4) 15,00. Movimento do páreo: Cr$ 5.697.990,00. **Culminante**: M. A. 3 anos — S. Paulo — Filiação: My Love e Cucaracha — Proprietário: Stud Seabra — Treinador: Valdemar Ferreira — Criador: Roberto e Nelson Seabra.

5º. Páreo — 2.400 metros — Pista: G. M. Prêmios: Cr$ 100.000,00; Cr$ 30.000,00; Cr$ 20.000,00; Cr$ 10.000,00 (MINISTRO DAS RELAÇÕES EXTERIORES DO EQUADOR)

1º Kalaus, A. Santos ...	51	31 822	66,00	12	31.357	45,00
2 Narcissus C. Paranhos	50	11.264	186,00	13	16.991	82,00
3º Verbo, J. Silva	50	57 910	36,00	14	35.076	40,00
4º Orenoco, J Tinoco ..	51	67 290	31 00	22	4.646	300,00
5º Hisma, W. Andrade ..	54	56 825	38,00	23	19.546	71,00
6º Jérez, A. Bolino	53	31 841	66,00	24	36.348	38,00
7 Coroxó, C Dias	51	7 823	268,00	33	1.859	751,00

Diferenças: 2 corpos e 2 corpos — Tempo: 149" 2/5. Vencedor: (4) 66,00 — Dupla: (23) 71,00 — Placês: (4) 46,00 e (3) 102,00. Movimento do páreo Cr$ 5.089.630,00. **Kalaus**: M. G. 5 anos — S. Paulo — Filiação: Esquimalt e Euzkal Burú — Proprietário: Stud Baurú — Treinador: Cornélio Ferreira — Criador: Haras Bela Vista.

6º. Páreo — 1.400 metros — Pista: G. M. Prêmios: Cr$ 85.000,00; Cr$ 25.500,00; Cr$ 17.000,00; Cr$ 8.500,00; Cr$ 4.250,00.

1º Zala, A. Santos	55	30.534	91,00	11	11.588	141 00
2 Gigi, P Gomes	55	14.611	190,00	12	38.476	43,00
3 Zalaca, A. Marçal ..	55	61.514	45 00	13	14.298	115,00
4 Fineza, O. Ulloa ...	55	26.400	105,00	14	21.152	77,00
5º Fairuz, J. G. Silva	54	61.123	46,00	22	23.380	70,00
6 Zaúia, E. Castillo ..	55	61.514	45,00	23	30.643	53,00
7 Pamona L Rigoni ..	55	72.260	36,00	24	37.817	43,00
8 Yamagata, I. Souza .	54	9 984	279,00	33	6.799	241,00
9 Bambi, W. Andrade .	55	7.634	364 00	34	16.284	101,00
10 Palomita, D. P. Silva	55	1 428	1.248,00	44	5.639	291,00
11 I. Rose, J. Silva ...	55	13.491	206,00		267.076	
12º Zuninga, G. Queiroz	51	16.547	168,00			
13 Imbuida, P. Fontoura	55	13.491	208,00			
14 Zinga, J. Tinoco ...	55	24.456	113,00			
15 Frigate M Henrique	55	3.462	803,00			
16º Koriste, C. Paranhos	55 —	2.274	1.223,00			

Diferenças: 2 corpos e 3 corpos — Tempo: 85" 3/5. Vencedor: (9) 91,00 — Dupla (33) 241,00 — Placês: (9) 33,00, (8) 47,00 e (1) 18,00. Movimento do páreo Cr$ 6.613.430,00. **Zala**, F. C. 3 anos — S. Paulo —Filiação: Swallow Tail e Nave — Proprietário: Stud Don Mauricio — Treinador: Cornélio Ferreira — Criador: A. J. Peixoto de Castro Jr.

7º. Páreo — 1.600 metros — Pista: G. M. Prêmios: Cr$ 70.000,00; Cr$ 21.500,00; Cr$ 14.000,00; Cr$ 7.000,00; Cr$ 3.500,00

1 Antártico, L. Rigoni	54	45.057	60 00	11	2.100	639,00
2º Açoriano, I. Souza .	55	87 941	31,00	12	21.491	62,00
3 Halfiler, L Santos .	49	17.487	154,00	13	18.249	74,00
4º Xanto, D. P Silva ..	58	23.856	113,00	14	5.337	251,00
5º Ranieri, A Santos .	56	101.523	27,00	22	13.983	96,00
6º Rebate, O. Ulloa	52	22 704	119,00	23	61.969	22,00
7 Dart, P Fontoura .	54	6.088	442 00	24	13.837	97,00
8º D'vinum, P. Labre .	58	14.772	282,00	33	15.361	87,00
9º O. Secundo, A Bolino	56	9 588	281,00	34	14.523	92,00
10 Platino, J. G. Silva	55	14.772	182,00	44	1.964	683,00

Não correu: Olimpo.

Diferenças: 2 corpos e 1 corpo — Tempo: 97" 3/5. Vencedor: (8) 60,00 — Dupla (23) 22,00 — Placês: (8) 23,00, (3) 16,00 e (2) 29,00. Movimento do páreo Cr$ 5.953.350,00. **Antártico**: M. C. 4 anos — S. Paulo — Filiação: Orsenigo e Anne of England — Proprietário: Stud Seabra — Treinador: Manoel de Sousa — Criador: Roberto e Nelson Seabra.

8º. Páreo — 1.400 metros — Pista: G. M. Prêmios: 42.000,00; Cr$ 25.500,00; Cr$ 17.000,00; Cr$ 8.500,00; Cr$ 4.250,00.

1º Volpi, O. Ulloa	55	54.462	59,00	11	7.150	238,00
2º Armendariz, A. Sant.	55	71.962	44,00	12	23.800	72 00
3º Tio Godoy, L. Diaz .	56	18.472	173 00	13	41.171	41,00
4 Merlin, A. Bolino ..	55	12.666	253,00	14	24.250	70,00
5 Volpone, E. Castillo	55	22.483	143,00	22	8.221	207,00
6º Velúvel, L. Rigoni .	55	110.778	29,00	23	32.045	53,00
7º Meclar, P Labre ..	55	2.538	1 262,00	24	21.310	80,00
8 Vermouth I. Souza .	54	8.406	381,00	33	4.445	383,00
9º Vagelume, J G. Silva	54	10 009	320 00	34	30.024	44,00
10 Curriculum, J. Tinoco	55	78.120	41,00	44	12.964	101,00
11º Estelo, J. Silva	55	3.270	979,00		214.389	
12º Dublin A Marçal ..	55	3.889	823,00			
13º Musgo, G. Queiroz .	50	1.893	1.691,00			
14º Bronzeado, A. Port.	55	3.005	841,00			
15º Mondo, P. Fontoura .	53	8.406	381,00			
16º R. Mago, A. G. Silva	55	3.005	841 00			
17º B. Bico, J. Fraga ..	55	2.538	1.262 00			

Não correu: Labor.

Diferenças: 3 corpos e 1 corpo — Tempo: 84" 4/5 — Vencedor (5) Cr$ 59,00 — Dupla (24) Cr$ 80,00 — Placês (5) Cr$ 25,00 — (12) Cr$ 25,00 e (13) Cr$ 34,00 — Movimento do Páreo: Cr$ 7.091.830,00 — **Volpi** — M. A. 3 anos — S. Paulo — Filiação — Fort Napoleon e Ascot Sun — Proprietário: Stud Lineo de Paula Machado — Treinador: Ernnani de Freitas — Criador: Haras São José e Expedictus.

Movimento de Apostas: Cr$ 45.301.650,00
Concursos .... Cr$ 1.239.765,00

Total Geral .... Cr$ 46.541.415,00

Estatística do Certame de 59

A situação dos clubes, nas 3 divisões, é a seguinte, por pontos perdidos:

PROFISSIONAIS

1.º	Fluminense	5
2.º	Botafogo	9
3.º	Vasco e Bangu	12
5.º	América	14
6.º	Flamengo	15
7.º	Madureira	22
8.º	Olaria	27
9.º	Canto do Rio	28
10.º	Bonsucesso	30
11.º	São Cristóvão	32
12.º	Portuguêsa	33

ASPIRANTES

1.º	Botafogo e Vasco	5
3.º	Fluminense	9
4.º	Flamengo	14
5.º	Bangu	16
6.º	América	23
7.º	Portuguêsa	24
8.º	Olaria	26
9.º	Madureira	27
10.º	São Cristóvão	29
11.º	Bonsucesso e Canto do Rio	31

JUVENIS

1.º	Bangu (CAMPEAO)	8
2.º	Flamengo (VICE.CAMPEAO)	9
3.º	Fluminense	10
4.º	Vasco	11
5.º	América	12
6.º	Botafogo	16
7.º	Olaria	26
8.º	Madureira	30
9.º	Bonsucesso	32
10.º	Portuguêsa e São Cristóvão	33

Observações.
1.ª O Canto do Rio não disputa o Certame de Juvenis;
1.ª O Certame de Juvenis foi encerrado, com o Bangu Campeão da Categoria.

ARTILHEIROS

380 (trezentos oitenta) tentos foram assinalados durante as partidas realizadas pelo Campeonato Carioca de Futebol de 1959, assim distribuídos, por clubes:

Botafogo .... (57) — Quarentinha (23), Paulinho (13), Garrincha (7), Amarildo (5), Zagalo (2), Rossi (2), Macalé (2), Neivaldo, Pampolini e Altair (Flu) contra.
Vasco .... (55) — Pinga (19), Almir (9), Teotônio (5), Sabará (5), Delém (4), Rubens (3), Roberto (3), Pacoti (2), Cabrita, Peniche, Orlando, Jacaré (Bons.) e Nilton Santos (Bot.) contra.
Flamengo .... (46) — Babá (11), Henrique (10), Luís Carlos (8), Dida (8), Moacir (4), Adalberto, Carlinhos, Santana, Humberto e Manuelzinho.
Fluminense .... (40) — Valdo (12), Telê (9), Escurinho (7), Maurinho (6), J. Francisco (2), Pinheiro (2) e Paulinho (2).
América .... (33) — Nilo (8), Calazans (7), Antoninho (6), J. Carlos (4), Celmo (3), Wilson Santos, Hilton, Lúcio, Lierte e Amaro.
Bangu .... (33) — Décio (11), Luís Carlos (7), Corrêa (5), Mituca (3), Beto (2), Válter (2), Nilton, Rubens e Zózimo.
Madureira .... (23) — Zé Henrique (7), Nair (5), Osvaldo (5), Fernando (2), Azumir (2), Bira e Frazão.
São Cristóvão .... (22) — Genivaldo (5), Medeiros (4), Santo Cristo (3), Sarcinelli (2), Hélio Cruz (2), Zé Luiz, Wilson Décio, Celso e Elcio (Bangu) e Jacaré (Bons.) contra.
Bonsucesso .... (21) — Artof (10), Valter (4), Geraldo (3), Hélio (2), Russo (2).
Canto do Rio .... (19) — Zèquinra (9), Fernando (3), Dódoca (2), Célio (2), Mário, Amaro e Jairo.
Olaria .... (19) — Luiz (6), Nelson (2), Tião (3), Jaburu (2), Robson (2), Da Silva (2), Jorge e Zé Maria (C. do Rio) contra.
Portuguêsa .... (12) — Orlando (2), Pinheiro (2), Ronaldo (2), Sabará (2), Sidnei, Mesquita, Pingo e Tião.

PRINCIPAIS ARTILHEIROS

		Tentos
1.º	Quarentinha (Bot.)	23
2.º	Pinga (Vasco)	19
3.º	Paulinho (Bot.)	13
4.º	Valdo (Flu.)	12
5.º	Babá e Décio Estêves	11
6.º	Henrique (Fla.) e Artoff (Bons.)	10

GOLEIROS

Por clubes, os goleiros mais vasados, após a 9.ª Rodada do Returno do Certame de 1959, são os seguintes:

Bonsucesso .... (53) — Zé Maria (50) e Rui (3)
São Cristóvão .... (51) — Humberto (31) e Picháu (20)
Portuguêsa .... (49) — João Reis
Olaria .... (37) — Antoninho (32) e Felix (5)
Madureira .... (36) — Alberto (20), Silas (15) e Paulo (1)
Canto do Rio .... (35) — Ari (28), Osvaldo (6) e Itamar (1)
Vasco .... (28) — Barbosa (12), Miguel (10), Hélio (4) e José (2).
Flamengo .... (24) — Fernando (13), Mauro (8) e Ari (3)
América .... (21) — Ari (17) e Milton (4)
Botafogo .... (21) — Manga (13) e Ernâni (8)
Bangu .... (19) — Ubirajara
Fluminense .... (6) — Castilho.

ATUAÇOES DOS CLUBES

	V	E	D
Fluminense	16	3	1
Botafogo	15	1	4
Vasco	13	2	5
Bangu	11	6	3
América	11	4	5
Flamengo	10	5	5
Madureira	7	3	10
Bonsucesso	4	2	14
São Cristóvão	4	0	16
Olaria	4	5	11
Canto do Rio	4	4	12
Portuguêsa	3	1	16

Observaçao:
V — Vitória
E — Empates
D — Derrotas

PROS & CONTRAS

	P	C		
Botafogo	57	21	S	36
Fluminense	40	6	S	34
Vasco	55	28	S	27
Flamengo	46	24	S	22
Bangu	33	19	S	14
América	33	21	S	12
Madureira	23	36	D	13
Canto do Rio	19	35	D	16
Olaria	19	37	D	18
São Cristóvão	22	51	D	29
Bonsucesso	21	53	D	32
Portuguêsa	12	49	D	37

Observação:
P — Pro
C — Contra
S — Saldo
D — Deficit

RENDAS

Cr$ 41.929.283,00, total bruto arrecadado durante as rodadas já concluídas pelo Certame de 1959, assim distribuído por clubes:

Vasco	Cr$	16.481.111,00
Fluminense	Cr$	14.573.686,00
Botafogo	Cr$	14.466.953,00
Flamengo	Cr$	13.128.364,00
América	Cr$	6.516.064,00
Bangu	Cr$	6.062.800,00
São Cristóvão	Cr$	2.365.835,00
Olaria	Cr$	2.351.343,00
Canto do Rio	Cr$	2.234.074,00
Bonsucesso	Cr$	2.200.906,00
Portuguêsa	Cr$	1.810.141,00
Madureira	Cr$	1.667.289,00

ARRECADAÇAO POR RODADA

Total do 1.º Turno	Cr$	26.513.831,00
1.ª Rodada do Returno	Cr$	1.947.865,00
2.ª Rodada do Returno	Cr$	1.305.946,00
3.ª Rodada do Returno	Cr$	2.198.439,00
4.ª Rodada do Returno	Cr$	944.538,00

(Conclui na 11ª pág.)

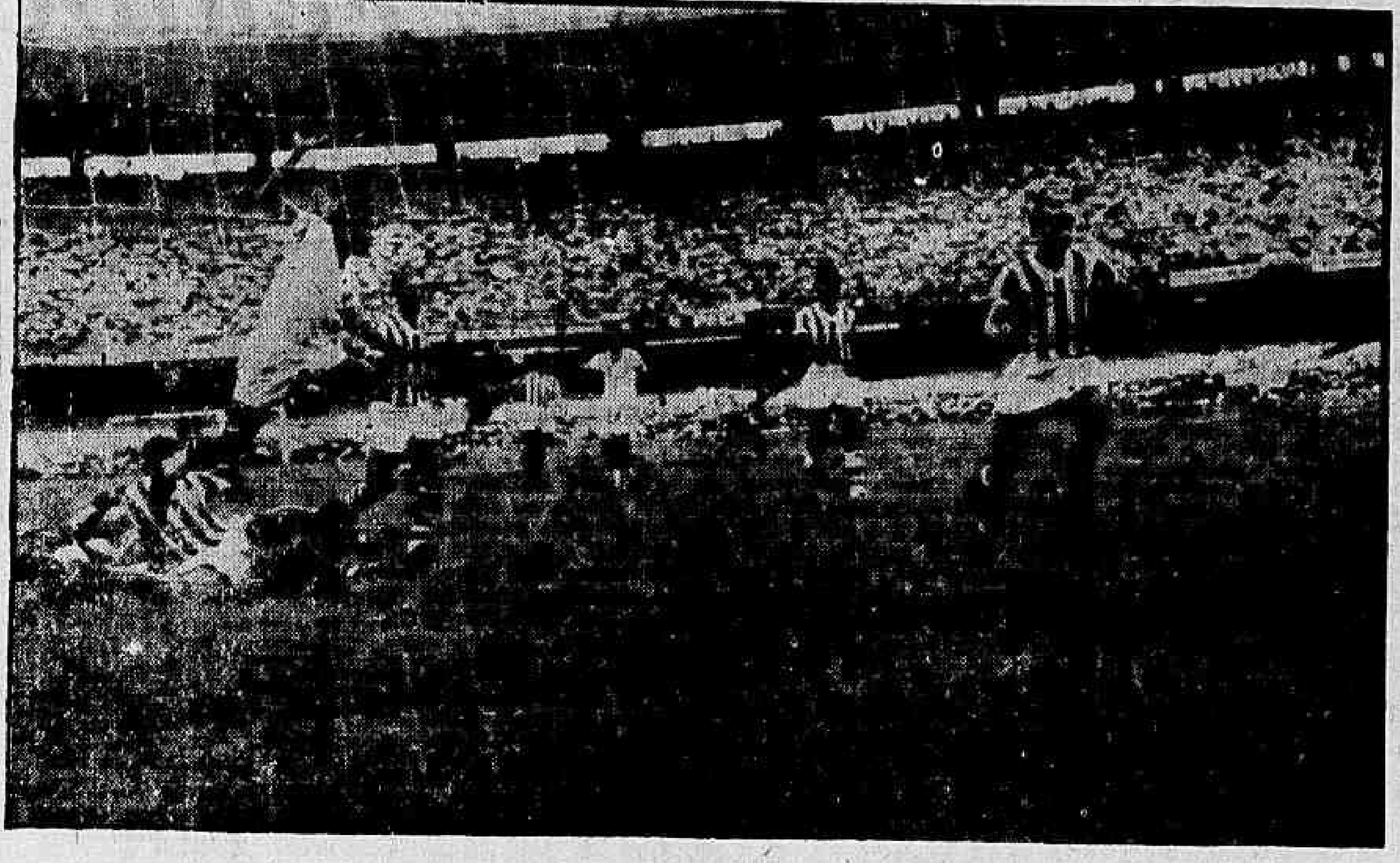

Nos quinze minutos finais o Fluminense, que estivera apático a partir do 20º minuto do primeiro tempo, tentou, desordenadamente, marcar o gol que lhe daria o título de campeão duas rodadas antes do término do campeonato. Durante o cerrado bombardeio tricolor o goleiro Ubirajara realizou defesas sensacionais como esta nos pés de Paulinho e que Valdo não aproveitou por ter, esportivamente, saltado sôbre o goleiro, enquanto a bola passava por tôda a bôca da meta

Yustrich vai modificar a equipe para sábado

Retornará Paulinho, saem Brito e Dario

Os jogadores do Vasco se apresentarão hoje de manhã ao treinador Yustrich a fim de iniciarem, com treino individual, os preparativos para o jôgo de sábado à noite, no Maracanã, contra o Flamengo.

E' quase certo que o treinador vascaíno realizará algumas modificações no quadro, estando certa a saída de Brito para que entre Laerte, ou Orlando. Outro jogador que poderá ceder seu pôsto é o quarto zagueiro Russo

MORAL

A derrota ante o Canto do Rio, a maior surprêsa do certame de 1959, deixou os vascaínos abatidos, tão eufóricos com o sucesso da equipe após Yustrich ter assumido a direção técnica. O diretor de futebol do Vasco, sr. João Silva, provável candidato nas próximas eleições presidenciais, é um dos que não compreendem por que os jogadores recebendo tudo do clube vêm jogando tão mal.

Da debacle vascaína no sábado não se salvou nenhum jogador. Todos estiveram abaixo da crítica.

Em face do insucesso, está prevista a volta do zagueiro Paulinho ao time titular, saindo o médio Dario que estava jogando em seu lugar. Paulinho está refeito da contusão sofrida no primeiro jôgo contra o Esporte Clube Bahia, mas não atuou no sábado por precaução médica. Embora não tenha sido o causador da derrota, o médio Dario, desentrosado, não soube como cobrir seus companheiros, facilitando o trabalho dos atacantes do Canto do Rio.

LAERTE

O grande problema de Yustrich desde que assumiu a direção vascaína é o de encontrar um homem que auxilie a Roberto Pinto no trabalho de ligação. Sem poder contar com Écio, que atravessa péssima forma e está com uma distensão na virilha, Yustrich tentou lançar o zagueiro aspirante Brito como médio apoiador. Se como lateral direito Brito adiantava-se muito, como médio pensa ser zagueiro e raramente acompanha o ataque.

Outro jogador que foi testado nesta posição é o quarto zagueiro Orlando. Jogador de largos recursos técnicos, falta a Orlando mobilidade para ser um grande médio apoiador.

A solução para o problema de Yustrich talvez seja o médio gaúcho Laerte, que reapareceu no treino de quinta-feira última. Apesar de ter estado inativo durante mais de trinta dias, o jogador mostrou que está em condições de atuar sábado e que é o melhor elemento para a posição de médio-volante existente no Vasco.

O Madureira também quer adiar a festa

Os jogadores do Madureira treinarão hoje pela manhã individualmente, conforme o programa de treinamento que não será alterado. Assim é que amanhã será realizado o primeiro coletivo e sexta-feira o apronto final

O técnico Lourival Lorenzi não tem qualquer preocupação já que todos os jogadores estão em condições. O quadro deverá ser o que empatou, sexta-feira última, com o Olaria por 0 x 0.

VENCER

Mesmo reconhecendo a dificuldade os jogadores do Madureira prometem adiar por mais oito dias a festa dos tricolores, o que sòmente ocorrerá se forem os vencedores, pois bastará ao Fluminense empatar para ser o campeão.

Para os tricolores do subúrbio, o empate com o Bangu fará com que o quadro dirigido por Zezé Moreira se mostre mais aguerrido. Entre os associados existe um movimento no sentido de beneficiar règiamente os jogadores do clube caso êstes consigam vencer o time que tem tudo para ser o campeão dêste ano.

Joubert capacitado a voltar ao quadro

A exceção do zagueiro Santana, que foi operado dos meniscos na semana passada, todos os titulares do Flamengo estarão treinando individualmente na Gávea, preparando-se para o clássico da rodada.

O zagueiro Joubert, que não jogou contra o Bonsucesso por estar contundido, já recuperou-se e poderá reintegrar-se à equipe. Sua escalação depende do treinador Modesto Bria, sendo, no entanto, quase certo que retornará ao quadro titular.

AMISTOSOS CANCELADOS

O Flamengo, que tinha acertado três amistosos para o norte do país, viu-se à última hora impossibilitado de viajar para a capital baiana, onde seria disputado o primeiro jôgo, devido ao compromisso do Esporte Clube Bahia pela Taça Brasil. Em seguida a direção rubronegra tentou realizar um amistoso em Belo Horizonte que, no entanto, não foi concretizado.

Falando ao DIARIO CARIOCA na manhã de ontem o treinador Modesto Bria desconhecia se havia nova proposta para excursionar, acrescentando que não será mais possível uma viagem da equipe pelo menos esta semana. "Só me interessa agora o Vasco" — afirmou.

BERRÊDO VIAJOU

O diretor de futebol do Flamengo, sr. Bernardo Berrêdo, embarcou sábado para São Paulo, onde foi tratar de assuntos particulares. Presume-se que tratará de assuntos ligados ao centro-médio Hugo que foi emprestado durante o tempo de Fleitas Solich, ao Botafogo de Ribeirão Prêto. Uma das primeiras providências de Bria ao assumir a direção foi pedir a volta de Hugo.

GOLEADA DO PARANÁ

CURITIBA, 6 (Sport Press) — Continuando em seus preparativos para o Campeonato Brasileiro de Futebol, o selecionado do Paraná esteve hoje em atividade, na cidade de Paranaguá, enfrentando o quadro local do Rio Branco. O selecionado do Paraná conseguiu fácil triunfo pela contagem de 6 a 2.

ESCALADO O BAHIA

Como se sabe, o meia Ari foi afastado do quadro por se achar sem condições de jôgo, devendo ser substituído por Careca. Os demais elementos permanecerão no onze, que deverá formar da seguinte maneira:

Nadinho; Leôni, Henrique e Béto; Flávio e Vicente; Marito, Careca, Léo, Alencar e Biriba. — Sport Press-DC.

FLUMINENSE E MADUREIRA, SÁBADO, ÀS 15,15 HORAS, NO MARACANÃ

Dirigentes do Fluminense e Madureira acordaram em efetuar sábado, à tarde, no Maracanã, o jôgo entre os dois clubes. O referido acôrdo foi firmado ontem, na séde da Federação Metropolitana de Futebol.

O prélio principal começará mais cêdo, isto é, às 15,15 horas e a preliminar às 13.15.

Súmula do Maracanã

Jôgo — Fluminense x Bangu
Local — Maracanã
Renda — Cr$1.274.166,00
Quadros — FLUMINENSE Castilho; Jair Marinho, Pinheiro, Clóvis e Altair; Edmilson e Paulinho; Maurinho, Telê, Valdo e Escurinho.
BANGU — Ubirajara; Joel, Darci Faria, Zózimo e Nilton; Elcio e Valter; Correia, Luís Carlos, Décio Esteves e Beto.
Primeiro tempo: 0 x 0
Final — 0 x 0
Preliminar — Fluminense 3 x 1.

Resposta do Bahia virá hoje

O presidente do Bahia, sr. Osório Vilas Boas, ficou de responder hoje ao diretor de futebol do América, sr. Geraldo Dávila Correia, sôbre as possibilidades da realização de um jôgo entre os dois quadros.

O amistoso, que seria disputado, esta semana em General Severiano, com renda dividida, está na dependência do parecer do treinador Geninho.

INTERÊSSE

Os dirigentes do América, que chegaram a pretender contratar o meia Alencar e desistiram com o prêço do passe estipulado pelo Bahia (Cr$ 2 milhões) acreditam que o jôgo despertará grande interêsse entre a torcida. Ao Bahia caberá enfrentar o Santos campeão paulista, para decidir a posse da Taça Brasil.

VALDIR PARA O RIVER

Os dirigentes do River Plate quando aqui chegarem dia 14 estudarão com os responsáveis pelo América a possibilidade de conseguirem o jogador Valdir, do quadro de aspirantes, por empréstimo.

O jogador, que tem 22 anos, concordou em ser emprestado por dois anos, esperando a chegada da delegação do River, que jogará no dia 16 contra a seleção carioca, para estabelecer as condições financeiras.

LIQUIDAÇÃO TOTAL DA JOALHERIA MONROE
Para entrega das chaves ao Banco Português. Liquida-se todo o "stock" de jóias, relógios, despertadores, carrilhões e artigos para presente por preços abaixo do custo. Rua Uruguaiana, 26, esquina da Rua Sete de Setembro.

CLINICA MEDICO-CIRURGICA DO
DR. AMÉRICO CAPARICA
Consultorio: Rua Visconde do Rio Branco, 51 (Elevador) — Telefone: 42-2056 - Diàriamente das 16 às 19 horas
Residência: Rua Gonçalves Crespo, 366 (1.º andar) Apartamento n.º 201 - Telefone 28-0263

LOTERIA FEDERAL AMANHÃ
4 milhões DE cruzeiros!

Bangu se aproveitou do surpreendente cansaço dos tricolores

De EVANDRO CARLOS DE ANDRADE

Faltou vitalidade justamente aos dois jogadores mais importantes do Fluminense — Telê e Paulinho — e por esta razão o champanha ficará na geladeira mais uma semana, na esperança de que o Madureira seja menos antipático que o Bangu e permita logo a comemoração

Em todo o caso, e com absoluta boa fé, faço uma advertência ao líder: se seus jogadores forem enfrentar o Madureira com aquela apatia de domingo, é bem possível que a festa fique adiada mais uma vez e, isso acontecendo, vai ser quase como em 1957.

TIM ESTAVA CERTO

De fato, Tim estava certo. Ele passou tôda a semana alardeando sua certeza de que não seria derrotado no Maracanã. Suas entrevistas chegavam a dar uma desagradável impressão, embora se justificassem por um motivo não muito focalizado: o Bangu queria renda, para ultrapassar o América nas arrecadações e assim ser incluído no Rio-São Paulo (Tim terá um prêmio extra se isso acontecer).

O Fluminense dos jogos anteriores não ajudava muito a prosa de Tim; embora fôsse o único time que já derrotara o líder, o Bangu positivamente não teria elementos para conter a prodigiosa equipe que, em duas rodadas consecutivas, ganhara tão esplêndidamente do Flamengo e do Bonsucesso. Mas o Fluminense de domingo era outro.

O LÍDER CAI

Bem dizia Zezé Moreira que seu time chegaria ao fim do campeonato com um mínimo de sete pontos perdidos. Pelo que jogou domingo, êsse total pode ser até superior. Tôda a equipe caiu, individualmente, e em especial as molas Telê e Paulinho, jogadores inteligentes e que vinham, até então, aplicando essa inteligência com um dinamismo, um vigor, uma resistência admiráveis e surpreendentes em homens de aparência frágil, magrinhos, fraquinhos.

Quinta-feira, o dr. Paes Barreto, médico do Fluminense, teve uma longa conversa com Telê e Paulinho, passeando com êles em volta do campo de Alvaro Chaves. Paulinho não quis dizer, depois, do que se tratara ("É segrêdo profissional" — explicou). Naturalmente, supomos que o médico advertiu para o estado de saúde dos dois fazia-lhes recomendação para que repousassem mais, pois sentia que suas energias estavam a se esgotar. Acertou na profecia o doutor, se é que a fêz, mas não esperávamos que acertasse tanto. Telê e Paulinho, de fato, pareciam dois idosos senhores, arrastando-se em campo, exaustos logo aos primeiros minutos de jôgo, tão diferentes dos jogos anteriores. Estão cansando, mesmo, e a evidência cresce quando se verifica que domingo o calor não foi tão forte assim.

O BANGU APROVEITOU

Tim armou os planos, e eram bons. A sorte lhe entregou um Fluminense talvez decadente e êle soube aproveitá-la. Apesar de ter um ataque ridículo, usou com notável eficiência seu único bom jogador, Correia (pois Décio estava pouco menos que péssimo), envolvendo tantas vêzes quantas quis a Altair e Clovis, que apelaram para a ignorância, e uma vez a Pinheiro, aos 32 minutos do segundo tempo, na jogada mais límpida da partida, e que Válter desperdiçou criminosamente, em cima da linha do gol.

Os zagueiros de Tim não são brincadeira, e Zózimo e Nilton Santos jogaram para "scratch". Contando com Ubirajara em excelente estado, Tim assegurou a incapacidade do ataque do Fluminense desde o meio de campo, que êle encheu com seus jogadores, estragando o segrêdo tricolor. Foi a vez de o Fluminense não ter jogadas, e nunca vimos o líder entregar tantas vêzes a bola ao adversário, que se antecipava sempre com precisão e disposição excelentes.

Se o Bangu tivesse bons jogadores de ataque, ganharia do Fluminense domingo, mesmo se atentarmos para a eficiência de Pinheiro e para a miraculosa atuação de Castilho, que fêz uma defesa, num chute de Beto, dessas raras de ver — era gol certo, se o goleiro fôsse qualquer outro.

O MADUREIRA

O próximo adversário do líder é o Madureira. Sua situação não chegou a se agravar, pois agora não é mais necessário vencer para ser campeão — basta o empate. Em todo o caso, Zezé Moreira estará, a esta altura, dando tratos à bola para descobrir o jeito de entrar na próxima semana já com o título na mão, de vez que ficará meio chato decidi-lo contra o Botafogo. Chato e perigoso.

O Madureira está bem e já derrotou três grandes neste returno: América, Flamengo e o Bangu que empatou com o Fluminense. É um timezinho que dá gôsto, bem plantado em campo, com três jogadores de primeira água — Frazão, Nair e Nelsinho — e o goleiro, Silas, que às vêzes fecha o gol, além dos velhos e eficientes Bitum e Apel. Time tinhoso está ali, e considero-o mais capaz de aborrecer o Fluminense do que o Bangu.

Mas o Fluminense da próxima rodada não será o Fluminense da última, e sim o Fluminense das anteriores, o Fluminense veloz, cerebral, espetacular, esmagador. Ou não será?

EUNÁPIO

O sr. Eunápio de Queiroz foi o juiz do jôgo Brasil x Argentina, pelo Sul-Americano militar. Os argentinos dificilmente esquecerão a tremenda parcialidade com que apitou, protegendo os brasileiros e mutilando a partida, chegando a expulsar quatro argentinos.

O juiz de Fluminense x Bangu foi o mesmo sr. Eunápio. Logo ao primeiro minuto de jôgo, Valdo recebeu a bola num impedimento escandaloso. O bandeirinha não deu, e o sr. Eunápio de Queiroz, que viu — como todo mundo viu — a ilegitimidade do lance, deixou seguir; a bola bateu duas vêzes na trave, só não entrando porque seria sujeira demais. Se entrasse, estaria o Bangu liquidado pela incompetência (?) de juiz e bandeirinha.

Depois, houve um lance em que um jogador do Fluminense levantou muito a perna para rebater uma bola, e outro jogador, do Bangu, meteu a cara na frente e conseguiu prevalecer na jogada. Jogada limpa, pois nem o jogador do Fluminense viu seu adversário, que se jogou à bola, nem o jogador do Bangu tocou no outro, pois não sobreviveria a isso — cara nunca foi usada para praticar falta em ninguém. Eunápio soprou e anotou: falta do Bangu.

Depois, Ubirajara fêz uma brilhante defesa e ficou com a bola retida nas mãos. Paulinho, na corrida, arrancou-a do goleiro e fêz a jogada, perigosíssima aliás, sem que o sr. Eunápio nada consignasse. Um dos "fouls" mais claramente definidos na regra é êste: não se pode tocar a bola quando esta está presa nas mãos do goleiro.

Enfim, o sr. Eunápio é assim. O sr. Eunápio, aliás, é o mesmo juiz que foi suspenso, êste ano, porque adiou um jôgo do Fluminense. O sr. Eunápio não podia se arriscar a novo castigo que agora poderia ser a expulsão, como aconteceu com o sr. Gualter Gama de Castro.

"POST-SCRIPTUM"

E o Vasco, heim!

Próxima rodada

Sábado à noite no Maracanã: Flamengo x Vasco.

Domingo à tarde: no Maracanã — Botafogo x Bangu; em campo neutro: Fluminense x Madureira; em Campos Sales: América x Canto do Rio; em Figueira de Melo: São Cristóvão x Olaria; em Teixeira de Castro: Bonsucesso x Portuguêsa.

CONVOCADOS OS CARIOCAS

O treinador Tim apresentou, ontem, a relação dos 19 jogadores que foram convocados para integrarem a seleção carioca que enfrentará o River Plate, dia 16 próximo.

A provável seleção é a seguinte: Castilho; Joel e Beline, Zózimo e Nilton Santos (Botafogo); Amaro; Garrincha, Almir, Quarentinha, Telê e Babá.

OS OUTROS

Além dêstes jogadores foram convocados por Tim os seguintes jogadores: Manga, Ubirajara, Darci Faria, Altair, Rubens, Corrêa, Décio Esteves e Pinga.

MORAR NO BRASIL

S. PAULO, 7 (Sport Press) — Momentos antes de seguir para o México, onde deverá lutar no próximo dia 17, o campeão mundial Don Jordan concedeu à reportagem, interessantes declarações, em espanhol, língua que fala corretamente. Disse o campeão mundial que gostou imensamente de nosso país, achando que São Paulo é uma grande capital e que "gostaria de vir morar no Brasil". Revelou que sua espôsa está em estado interessante e é seu desejo mandar buscá-la, já que irá ficar muito tempo fora de seu país e, assim sendo, seu filho seria brasileiro. Referindo-se a Fernando Barreto, declarou que "é um grande pugilista, um grande lutador, que pega forte, faltando-lhe mais um pouco de experiência para ser o campeão mundial como eu". Perguntado se não liquidou Fernando, no terceiro assalto, por negligência, disse que em absoluto, pois "Barreto recuperou-se maravilhosamente, dando-lhe intenso trabalho".

CLASSIFICADO GOIÁS

GOIANIA, 6 (Asapress) — Vencendo esta tarde a seleção do Mato Grosso, pela contagem de 2x0, em tentos de Laison, um em cada fase, a representação goiana eliminou a sua contendora do páreo do certame Brasileiro, Zona Centro.

Na direção da contenda estêve o juiz carioca José Monteiro, com boa atuação.

Polícia nos Estados

"COME-COME" COMEU ORELHA DO ANCIÃO

RECIFE, 7 — (Asap.-DC) — Depois de ter tomado, ontem, alguns tragos em companhia do malandro Severino Silva, vulgo «Come, come», o ancião José Antônio Gomes (61 anos, casado, Rua Pedro, no Bongi) teve sua orelha direita comida pelo vagabundo.

Com um lado do rosto ensanguentado a vítima correu para o Hospital de Pronto Socorro e, em seguida, dirigiu-se à Polícia, sendo recebido por um investigador que por pouco não a espancou. Finalmente o ancião conseguiu fazer registrar a ocorrência, porém foi logo advertido de que isso «de nada adiantava.»

Bateu na "sogra"

PORTO ALEGRE, 7 (Asap-DC) — — Olavo Nunes Rosário, depois de ter violentado a menor E. L., com promessas de que com ela se casaria, ao ser interpelado pela mãe da jovem resolveu aplicar-lhe uma "sova", causando-lhe diversos ferimentos pelo corpo. Olavo aplicou a surra "na velha" porque não desejava casar-se. Em seguida desapareceu, tendo a mãe da menor seduzida apresentado queixa à Polícia.

13.ª vez

BELO HORIZONTE, 7 (Asap-DC) — Na madrugada de ontem a fábrica de malas Flaviano, de propriedade do sr. José Flaviano, foi assaltada pela 13a. vez, por ladrões ainda não identificados, que se apoderaram de mercadorias no valor de Cr$ 200 mil. As autoridades policiais estão procurando capturar os meliantes, já tendo apurado que um dêles atende pelo vulgo de "Bico-doce".

Matou soldado

PORTO ALEGRE, 7 (Asap-DC) — Ao ser informada, ontem, de que o seu marido (guarda de trânsito Delmo Ribeiro) estava empenhado numa luta corporal com o soldado da Brigada Militar Loureiro Nunes, Zilda Riela Ribeiro (21 anos) dirigiu-se para o local da disputa e, lá chegando, apanhou um revólver que o soldado tentava agarrar, matando-o com um tiro. A criminosa foi prêsa em flagrante e recolhida ao Instituto Feminino de Reabilitação Social

COM 1 TIRO ACIDENTAL MENOR MATA SUA IRMÃ

Vizinhos evitaram a prisão

Quando limpava, ontem de manhã, uma garucha que seu pai comprara para afastar os ladrões de sua residência (Rua Marquês de Canário, s/n, Mesquita, Estado do Rio) a menor FRF, de 17 anos de idade matou acidentalmente, com um tiro no coração, sua irmã Ermenegilda Maria Luisa (20 anos), que presenciava o trabalho.

Ao ver sua irmã tombar sem vida, FRF saiu correndo para a rua, aos gritos de "misericórdia", enquanto os vizinhos que foram atraídos pelo disparo procuravam acalmá-la levando-a para o subúrbio de Vicente de Carvalho, a fim de evitar a chegada das autoridades policiais.

COMPROU A GARRUCHA

Porque a casa da menor FRF era frequentemente visitada por larápios, seu pai resolveu adquirir uma garrucha, a fim de "espantar os assaltantes". Sendo homem que de quando em quando viaja, achou por bem ensinar suas filhas a manejar a arma o que FRF logo aprendeu. Ontem estava limpando a garrucha, sem reparar que havia uma bala na agulha.

Logo que Ermenegilda Luisa morreu, o fato foi comunicado às autoridades policiais de Nova Iguaçu, onde a criminosa deverá se apresentar talvez ainda esta semana, acompanhada do advogado João Batista Santos. O cadáver da vítima foi removido para o necrotério local.

Antônio Carvalho Barros Neto no 2º Distrito Policial

Lesou firmas em São Paulo; detido no Rio

Atendendo a uma solicitação do Departamento de Investigações de São Paulo, policiais do 2.º Distrito detiveram ontem à tarde o estelionatário Antônio Carvalho de Barros Neto, acusado de ter lesado várias pessoas em São Paulo e Santos, pois sendo responsável pela firma "Incor" Sociedade Imobiliária Ltda., recebeu dinheiro dos queixosos prometendo construir casas.

O estelionatário, que chegou ao Rio no dia 12 do mês passado e estava residindo no Hotel Plaza em Copacabana, foi surpreendido, quando aguardava, no Aeroporto Santos Dumont, uma pessoa conhecida. Interrogado sôbre o "conto da casa própria", acusou como responsável do "estouro" em São Paulo o seu parceiro José de Carvalho que foi um dos queixosos.

ESPERTALHAO

Com a solicitação feita pelo titular da DI a polícia do 2.º DF (Distrito Federal) os policiais Mozart e Ciro conseguiram capturar o espertalhão no Aeroporto Santos Dumont, o qual não reagiu à prisão. Posteriormente foi levado para São Paulo, acompanhado de policiais daquele Estado.

Polícia investiga se realmente é suicídio

Prejudicada pela inexistência de testemunhas em suas investigações acêrca da morte de Alberico Lopes dos Santos, ocorrido na Rua Xisto Bahia, 130, Piedade, a polícia está propensa a aceitar a versão oferecida pela espôsa da vítima, Rita Ponciano dos Santos, de que se trata de suicídio.

Segundo declarou esta, Alberico, depois de lhe pedir que desistisse da ação de desquite intentada contra êle, e não sendo atendido, sacara uma garrucha, ameaçando suicidar-se. A mulher ainda tentou impedi-lo, saindo ferida, mas o marido, acertando um tiro no próprio peito, teve morte quase instantânea

Colegas tentaram linchar o assassino do motorista

Estêve a ponto de ser linchado, na madrugada de domingo, no 21.º DP, por motoristas exaltados, Hilton Antunes Pereira, ali recolhido, depois de autuado em flagrante, por ter morto a faca Agenor Pereira da Silva guiador de lotação DF 5-55-93, linha Méier-Penha.

O acusado, alcoolizado, em companhia de um colega, entrara no coletivo estacionado em frente ao cinema São Pedro, em Brás de Pina. Advertido pela vítima de que não poderia viajar, sacou da arma, ferindo Agenor e tentando fugir depois, no que foi impedido por populares.

MORREU NO HOSPITAL

Ainda com vida, a vítima foi transportada para o Hospital Getúlio Vargas, no próprio lotação, mas faleceu antes de ali chegar. Quanto ao criminoso foi levado para o distrito, mas como estivesse contundido em consequência da luta que mantivera com populares, as autoridades policiais enviaram-no ao hospital, para ser medicado. Ali chegando, Hilton revoltou-se, dando escândalo só se acalmando depois de tomar uma injeção de sedativo. Depois disso foi trazido de volta ao 21.º DP.

TUMULTO

Revoltados com o crime, numerosos colegas da vítima dirigiram-se, primeiro ao distrito e depois ao hospital, na intenção de linchar o homicida. Foram impedidos, entretanto pelo comissário João Saldanha Miranda, o qual solicitando reforços policiais, conseguiu pôr o acusado a salvo de qualquer agressão.

DETIDO O COMPANHEIRO

Graças a informações prestadas à polícia pela sra. Iracema Portugal, residente em frente ao local do crime, foi possível localizar o companheiro de Hilton, na ocasião do homicídio. Trata-se de Geraldo dos Santos (Rua Oliveira Junqueira 332, Marechal Hermes), colega de trabalho do acusado, numa fábrica de sorvetes na Penha, e que tomara algumas cervejas com êle, momentos antes do fato. Disse que, ao deixarem o bar e tentarem entrar no lotação, estacionado em frente ao cinema, foram impedidos pelo motorista, que alegou não conduzir indivíduos embriagados. Depois de ligeira discussão, viu quando Hilton puxou uma faca e feriu o motorista. Temeroso, Geraldo abandonou o local correndo.

Livre do efeito dos sedativos, Geraldo declarou que não se lembrava do que havia feito sabendo apenas que bebera muito.

Perguntado por que portava uma faca, respondeu que o lugar onde reside é muito perigoso, ali se registrando assaltos quase diàriamente. Em virtude disso era obrigado a andar armado.

Vítima da 'curra' já havia sido seduzida

A menor Sueli Guimarães Pinto (16 anos), encontrada na madrugada de domingo, semi-inconsciente, no Alto da Boa Vista, não foi violada por Alexandre Magno Pato Gonçalves ou o amigo dêste, José de Almeida, com os quais saira para um passeio à Barra da Tijuca, mas há seis meses atrás, por Milton de tal, correndo o processo na justiça pelo 1.º Distrito.

Esta informação foi fornecida ao DIARIO CARIOCA pelo delegado Mário César, do 17.º Distrito, e confirmada pelo sr Geraldo Achê, chefe da SVIC, os quais lamentaram não existir nenhum policiamento para a Barra da Tijuca, para que fôssem evitadas tais ocorrências.

MOTORISTA DENUNCIA

A diligência dos policiais do 17.º Distrito no Alto da Boa Vista, na madrugada de domingo, foi motivada pela denúncia do motorista profissional Abraão da Fonseca, que por aquêle local passou, vendo dois jovens com uma menor. Conduzidos ao 17.º DP os jovens foram identificados como sendo Alexandre Pato Magno Gonçalves (23 anos, trabalha na Rua São Luís Gonzaga, 407); o motorista da Lever, José de Almeida (21 anos, casado, Rua Prefeito Olímpio de Melo, 1328, casa 16) e Sueli Guimarães Pinto (comerciária Rua Nogueira da Gama, 27, São Cristóvão).

Prestando esclarecimentos sôbre o seu procedimento com os dois rapazes Sueli afirmou não se "lembrar de muitas coisas", para logo declarar que saira de casa para passear com seu amante Alexandre e um amigo dêste, José na camioneta da Lever (Volkswagen, chapa DF 20-12-82) Estiveram primeiramente no "Bar dos Pescadores", na Barra da Tijuca, onde tomaram "leite de onça" com comprimidos de "Dexamil"

— Ficando "baratinada" saímos para tomar outros ares — disse a jovem — e terminamos no Alto da Boa Vista.

Tôdas as declarações de Sueli foram confirmadas por seus dois acompanhantes, tendo Alexandre acrescentado que, ao se juntarem à menor esta havia saltado de uma lambreta com uma turma de rapazes. Dirigindo-se a Alexandre pediu que a levasse a um passeio de carro, "no que foi atendida".

O chefe da SVIC, sr. Geraldo Achê, disse que o exame a que Sueli será submetida não esclarecerá nada, visto que ela, antes de sair com Alexandre e José, já havia estado com outros homens, "em ruidosas lambretas". Lembrou ainda o chefe da SVIC que o pai da jovem, por ocasião de suas farras anteriores, implorou ao juizado de Menores que internasse sua filha, "a fim de evitar que continuasse na sua triste carreira".

Louco matou a porrete comandante da 'Lagoa'

Nas próximas horas deverá ser recolhido ao Manicômio Judicial o biscateiro Serafim Santana, que anteontem abateu a golpes de porrete o marítimo João de Azevedo, comandante da lancha "Lagoa", da frota da "Cantareira".

O crime se deu defronte a casa do irmão do débil mental, Máximo Antônio Santana, também marítimo, residente na Rua Itabagua, 204, em Ricardo de Albuquerque, compadre e amigo da vítima, que o tinha ido visitar em seu carro.

ATACADO PELAS COSTAS

Chegando em casa de Máximo, domingo à tarde, o comandante Azevedo foi recebido por Serafim, que embora sendo louco vivia às sôltas, fazendo biscates, estando no momento pintando uma parede. Terminada a visita, a vítima se dirigiu a um bar nas proximidades a fim de comprar alguma coisa e, quando retornava para seu carro, foi atacado pelo débil mental, que o esperava escondido.

MORTOS E FERIDOS DURANTE UM VENDAVAL NO ATLÂNTICO

Bôlsa encontrada fôra roubada da jornalista

"Leitora habitual do DIARIO CARIOCA, fiquei emocionada quando sábado último, examinando as matérias da página policial, vi uma pequena nota sôbre o encontro de minha bôlsa, que fôra furtada quinta-feira do local onde trabalho" — declarou em nossa redação a srta. Maria do Carmo Oliveira.

Acrescentou a jovem e simpática jornalista piauiense que, como era de esperar, faltava o dinheiro (Cr$ 1 mil) e alguns objetos de valor, mas o ladrão, demonstrando bom gôsto, levou dez retratos da proprietária, que diz muito ingênuamente não saber o que o autor do furto "vai fazer com tanta fotografia".

ENCONTRADA NA LIXEIRA

Como o DC noticiou, a bôlsa da srta. Maria do Carmo (29 anos, Rua General Artigas, 511, apartamento 402), foi encontrada na lixeira do Edifício Avenida, onde funciona o nosso jornal, sendo entregue pelo porteiro a um redator. O objeto — desaparecido de algum armário ou mesa do escritório da firma Indústria e Comércio Dunorte, Rua da Quitanda, 185, sala 608, continha dinheiro, caneta, lapiseira, retratos e alguns documentos, entre êles a carteira profissional da proprietária, de núm. 32.008, série 48-A.

Embora satisfeita por haver encontrado novamente sua bôlsa, Maria do Carmo afirmou que se sentiu muito aborrecida por ter sido roubada, não pelo prejuízo (daria os Cr$ 1 mil de bom grado a quem dêles necessitasse), mas pelas complicações, que só não foram maiores por ter resolvido não dar queixa à Polícia. Se assim tivesse feito todos os seus colegas seriam interrogados e ela acredita na honestidade dos mesmos, estando certa de que o roubo foi praticado por algum estranho que por ali passou e «sentiu-se tentado» — concluiu.

Maria do Carmo Oliveira, em nossa redação, quando recebia sua bôlsa

POLÍCIA "LIMPA" OLINDA

Assídua campanha de "limpeza" está sendo realizada pelo 2.º Distrito Policial de Nilópolis (Olinda), que, tendo à frente o subdelegado Valdemar Castro Alves e o sargento Artur da Silva Bastos, vem recolhendo ao xadrez, tôdas as noites, inúmeros marginais ali homisiados.

Por outro lado, cumprindo à risca as determinações do secretário de Segurança Pública do governador Roberto Silveira, igual combate é dado ao jôgo carteado, não escapando nem mesmo a "sueca", de aparência inocente mas na verdade — segundo a polícia — tão pernicioso quanto as outras variedades.

VALHACOUTO DE CRIMINOSOS

Sendo vizinho do Distrito Federal, o distrito de Olinda tem servido de valhacouto a inúmeros delinquentes — maconheiros, assaltantes, punguistas etc

JUIZ DE PLANTÃO

Estará hoje de plantão na Justiça o juiz da 5a. Vara Criminal a fim de tomar conhecimento dos pedidos urgentes de "habeas corpus" que venham a ser impetrados. O sr. Geraldo Maldonado poderá ser encontrado em seu gabinete na Avenida Presidente Wilson, 304-A.

"Queen Elizabeth" ameaçou naufragar

LONDRES, ITALIA, MADRI e LISBOA, 7 — (UPI-FP-DC) — Mais de 50 pessoas morreram, diversas embarcações foram totalmente arrasadas e o próprio "Queen Elizabeth", de 83.673 toneladas, com 700 passageiros a bordo está ameaçado de naufrágio, há 24 horas, pelo vendaval que açoita há dias as costas européias, sendo considerado pelos meteorologistas como o maior dos últimos tempos.

A temperatura no oceano desceu a zero grau e o cargueiro alemão "Vogel", de 1.404 toneladas ficou prêso pelo gêlo, nas proximidades da Ilha Oeland, no Pacífico, podendo ser a sua tripulação recolhida por um navio sueco que navega nas proximidades. O caça-minas britânico "Vellon" de 230 toneladas pediu SOS quando se aproximava de Briosby, Inglaterra, no Mar do Norte.

PANICO NO MAR

Uma testemunha da batalha do «Queen Elizabeth» contra o mar, verificada a mil quilômetros das costas inglêsas, sr. Paul Sargent, jornalista correspondente do «Daily Mail», telegrafou, esta manhã, ao seu jornal, dizendo que «ondas monstruosas chicotearam até os conveses superiores, da altura de 20 metros. Vigias e janelas de vários centímetros de espessura voaram em estilhaços. Passageiros foram por êstes feridos. As superestruturas do navio sofreram grandes estragos».

Acrescenta o correspondente que o comandante do «Queen Elizabeth», George H. Morris, da frota da Cunard Line, a que pertence o maior navio do mundo, deu, como último recurso para vencer o mau tempo, a ordem de virar de bordo, a fim de se procederem às reparações de urgência que pudessem ser feitas ao abrigo do vento. A chegada do transatlântico a Southampton está retardada de pelo menos 24 horas.

PRESOS NA MINA

Na cidade de Moreda, na Espanha, os parentes de nove mineiros presos na Mina San Antônio esperam, hoje, em vão, notícias do salvamento de seus entes queridos. Os trabalhadores foram presos às 10 horas GMT de sábado, numa súbita inundação da terceira galeria onde trabalhavam. Embora os dirigentes da campanha de salvamento tenham dito que «duvidamos sèriamente que se possa salvar os mineiros vivos», os parentes dêles continuam esperando que voltem à superfície da terra.

NAUFRAGIO EM LISBOA

Dezessete marinheiros desapareceram no oceano enraivecido, em frente a Lisboa, onde naufragou um rebocador que arrastava uma barcaça rumo a Leixões. O corpo de um dos náufragos foi recuperado, porém as enormes ondas e o vendaval tornaram impossível a busca dos restantes.

CONDENADA

Por haver roubado uma pasta contendo Cr$ 6 mil, pertencente a Carlos da Silva, em 27 de julho de 1956 no Bar Brandão, foi ontem condenada a cinco anos e três meses de prisão a ladra Sandra Amaral de Carvalho. A sentença ditada pelo juiz Alberto Cavalcanti Gusbão, da 14a. Vara Criminal condena a ré a pagar ainda

SALTOU DOS TRILHOS

ARGEL, 7 (RF-DC) — Duas pessoas morreram e dez ficaram gravemente feridas, esta manhã, quando o comboio Argel-TZI — Cuzon saltou dos trilhos por motivo de uma explosão que se verificou a 17 quilômetros desta cidade. A polícia afirma que o acidente foi provocado por sabotadores.

LENÇÓIS SANTISTA

Pergunte às suas amigas há quanto tempo compraram seus Lençóis Santista. Peça para examiná-los. V. ficará admirada ao verificar que mesmo após tanto tempo de uso e tantas lavagens repetidas, os Lençóis Santista continuam como novos—macios, alvíssimos, perfeitos! O segrêdo dessa notável durabilidade resume-se numa só palavra: qualidade. É a qualidade que só se pode obter quando o tecido é feito especialmente para lençóis, com fios de algodão selecionados e os recursos de sua moderníssima indústria. Compre V. também os Lençóis Santista. Custam o preço de um lençol comum e, a qualidade incomparável, V. ganha de presente.

...E V. AINDA GANHA 2 VÊZES!

1 NO ALVEJAMENTO - ... São brancos como a neve ... rados. São mais fáceis de lavar, poupam o tempo e o trabalho.

2 ...

CONHEÇA TAMBÉM AS FRONHAS SANTISTA EM VÁRIOS TAMANHOS

Produtos da S. A. MOINHO SANTISTA

Conclusões da 12a. Página

Em vigor...

r s. sejam êstes curtos ou comuns. Para venda ao consumidor no Rio, os preços serão: aba de filé, Cr$ 50,00; acém, 55; capa de filé, 55; costela, 53; fraldinha, 50; pá, 65, e peito 51. Os preços referem-se a quilos e à peça sem osso.

OUTROS DISPOSITIVOS

Na falta dessas carnes os açougues são obrigados a vender as isentas de tabelamento pelos preços correspondentes aos tipos solicitados e não encontrados; as diferenças verificadas no corte para integrar o pêso pedido pelo comprador, quer da carne tabelada, quer da isenta de tabela, terão de ser completadas com carnes do mesmo tipo e qualidade; a carne entregue no balcão terá de ser embrulhada em papel branco, sendo permitido reforçar o embrulho com papel de jornal ou assemelhado; a taxa de entrega a domicílio será de até 2 cruzeiros por quilo; o desvio de carne para fins de industrialização importará no cancelamento da quota a que tenha direito o açougue; a tabela de preços será afixada em lugar visível, com letras e algarismos de 2 centímetros; é obrigatória a nota de venda.

Inquérito do...

Prefeitura, cujo trabalho de exame está sendo retardado pelas dificuldades de coletas do material, na base de 10% dos 50 e tantos mil sacos da partida impugnada.

ONDE ESTÁ O ARROZ?

O caso do arroz alagoano (de Penedo) é objeto de outra Comissão de Inquérito, instituída pela presidência da COFAP (portaria de 18 do mês passado), em consequência do que o "Diário Oficial" de ontem publica um edital, convidando o sr. Paulo Silva, personagem central do negócio, a entregar os 10.772 sacos do fornecimento entabulado. O edital fixa o prazo de 5 dias e anuncia a transferência dos membros da Comissão de Inquérito para Maceió, onde a mercadoria se encontra em depósito, segundo consta do têrmo de depósito firmado.

Flôres...

dicatos mais diretamente ligados às atividades marítimas.

PROGRAMA PARA HOJE

Os festejos da Semana terão prosseguimento hoje com a inauguração, às 10 horas, no Museu de Arte Moderna, de uma exposição que focalizará «A Marinha Atual», mostrando ao público aparelhos eletrônicos de utilização recente. As nove horas, parlamentares visitarão o Centro de Instrução do Corpo de Fuzileiros Navais, na Ilha do Governador, onde serão recebidos pelo capitão-de-mar-e-guerra Augusto de Moura Diniz, devendo assistir a várias demonstrações.

Ao meio-dia o Rotary Clube de Botafogo recepcionará as autoridades da Marinha com um almôço no Hotel Glória. A noite, através da «Voz do Brasil», falará sôbre a Semana o sr. Humberto Maffei, diretor da Escola Politécnica da Universidade de São Paulo. As 12 horas, a TV-Tupi apresentará um programa em homenagem à Marinha, o mesmo fazendo a TV-Rio, às 19,15 horas.

AMANHA

O programa prosseguirá amanhã com uma visita de membros da Associação dos Diplomandos da Escola Superior de Guerra à fábrica de torpedos, à 9 horas; cerimônia da Escola Primária Almirante Tamandaré, às 10 horas; visita das autoridades navais aos doentes do Hospital Naval Marcílio Dias, às 15 horas; palestra do sr. Paulo Ferras, na «Voz do Brasil», às 19,30 horas e retreta pela Banda dos Fuzileiro das 20 às 22 horas, na Praça Saenz Peña.

No próximo dia 11, às 18,20 horas o almirante Diogo Borges Fortes, comandante em chefe da Esquadra, oferecerá um coquetel à imprensa e à Comissão de Honra da Semana da Marinha, a bordo do cruzador «Barroso», atracado no «pier» da Praça Mauá.

Brasil compra...

ções de pagamento — deverá ser homologada pelo ministro dentro das próximas horas.

A proposta dos espanhóis assegura um prazo de 18 meses para a entrega dos três vapores e, no entender da comissão que examinou o assunto, as embarcações fabricadas nos seus estaleiros apresentam melhor acabamento. Os preços mais altos foram os dos armadores iugoslavos (cêrca de US$ 6,5 milhões por navio contra o de US$ 5 milhões dos espanhóis) e seus prazos de entrega são de, respectivamente, 24, 28 e 32 meses para cada unidade. A oferta dinamarquesa totaliza US$ 18 milhões, ou seja, US$ 6 milhões por navio, com prazo de entrega de 24 meses.

Os juros exigidos pela indústria naval espanhola são de 6,5 por cento ao ano, contra sete por cento das demais, o que resulta numa economia de .... US$ 75 mil anuais para os compradores. Os barcos serão equipados com motores «Burmeister & Wein», para velocidade de 17 nós horários e capacidade de 500 passageiros. Estão excluídos dos preços: equipamentos de ar condicionado, equipamentos elétricos, agulha giroscópica e estabilizadores.

Prestes retorna...

perialismo norte-americano se desenvolve mesmo nos países considerados pelos Estados Unidos como uma retaguarda tranquila".

O sr. LCP acha, também, que os comunistas brasileiros figuram como a fôrça principal que procura "unificar e organizar o movimento antiimperialista". "O secretário do extinto PC brasileiro, que acaba de fazer uma "tournée" pela China Popular, União Soviética, Polônia e Alemanha Oriental deixará a Tchecoslováquia amanhã, de volta ao seu país.

Papai Noel...

"Papai Noel" condecorou várias autoridades O sr Israel Pinheiro recebeu o título de "Grão-benemérito do Reino da Fantasia"; dona Coraci, o de "Eminente do Reino". Como o presidente Kubitschek não pôde ir à Brasília, irá ser condecorado no Rio. Receberá o título de "Primeiro Cavalheiro do Reino". Em seus 8 anos de atividades, "Papai Noel" já condecorou altas personalidades, como d. Sara Kubitschek, que é a "Primeira Dama do Reino", e os srs. Sá Freire Alvim, prefeito do Distrito Federal, Herbert Moses, presidente da ABI, e dom Helder Câmara, que são altos cavalheiros de seu "reino encantado".

Dinamite...

to da pedreira, o comissário se comunicou com a DPPS. Entretanto, depois de examinar a dinamite encontrada no carro furtado, o inspetor Mateus, chefe da Seção de Explosivos daquela divisão, concluiu que se tratava de explosivo utilizado na pesca e bem diferente do que fôra furtado da pedreira.

Volta Redonda...

que vinculam os Estados Unidos a compromissos de maior envergadura", disse.

Acêrca da possibilidade de os Estados Unidos fazerem uma revisão de sua política relativamente à China Comunista, respondeu que êsse assunto deverá ser objeto de consideração, mais cedo ou mais tarde, pois "não se poderá continuar ignorando indefinidamente uma nação de 600 milhões de habitantes".

"Mas os Estados Unidos — observou — têm por princípio só reconhecer um govêrno quando êste demonstra com firmeza a intenção de respeitar os compromissos internacionais que assume. Infelizmente, nossa experiência com a China tem sido muito infeliz". Ressaltou o interêsse que êle próprio sempre teve para com a China Comunista, tendo inclusive apresentado no Senado norte-americano uma proposição de colocar a Ilha Formosa sob a tutela das Nações Unidas, até que o problema continental tivesse solução.

Preço do Gás...

créscimo no preço do gás, que é a segunda vez que isso ocorre, pois o preço também caira no trimestre anterior.

Ficou estabelecido, para o trimestre que se inicia êste mês, os seguintes preços: para os consumidores até 39m3, 7.7410; para o consumo de 40m3 ou mais, 7.8440. Anteriormente vigorava o preço de 7.995 para 40m3 ou mais, caindo o preço, portanto, em 11,1 décimos de centavo.

Udenista acusa...

tisfeito com o govêrno) a tomar uma atitude revolucionária e, aproveitando-se da surprêsa, levar o país a uma guerra civil.

Lembrou que a fuga dos aviões da FAB para Aragarças bem pode ter relação com a atitude, já reformada do sr Jânio Quadros, de não mais disputar o pleito presidencial E declarou, concluindo, que o ex-governador paulista está de viagem marcada para os Estados Unidos, nos próximos dias.

— "Êle não quer saber de partidos — disse —. Tampouco deseja quaisquer compromissos com o Nordeste. Êstes são dois assuntos que o deixam bastante nervoso".

BRIGADEIRO EM S. PAULO

S. PAULO, 7 (TP-DC) — Estiveram à tarde de hoje no Palácio dos Campos Elísios, com o governador Carvalho Pinto, o brigadeiro Eduardo Gomes e o sr. Prado Kelly. Sôbre o assunto tratado pelos três homens públicos nada transpirou. Indagado sôbre o levante da Aeronáutica, respondeu Eduardo Gomes: «Vim a São Paulo, na companhia do sr. Prado Kelly, assistir, em Aparecida do Norte, a um casamento que se realizou hoje pela manhã, do filho do deputado Herbert Levy. Sôbre o levante só sei o que li nos jornais, conforme todos os brasileiros leram. Nada sei sôbre isto». O sr. Prado Kelly sôbre o mesmo assunto disse que está afastado da política e nada tinha a dizer.

Convenção...

logar a candidatura do marechal Lott à presidência e lançar a candidatura do sr. João Goulart à vice-presidência.

A candidatura do sr. João Goulart é hoje um dado também pacífico na situação política, pois a divisão das fôrças adversárias em dois blocos, um de apoio ao sr Leandro Maciel e outro de apoio ao sr. Fernando Ferrari, torna folgada a luta eleitoral para o chefe trabalhista

AGENDA DA CONVENÇÃO

A convenção pessedista terá o seguinte desenvolvimento:

Dia 10 — instalação, recebimento de credenciais, pela manhã; sessão plenária à tarde para debate de projetos e moções;

Dia 11 — homologação da candidatura do marechal Lott;

Dia 12 — encerramento, com a presença de Lott.

REUNIÃO HOJE

Estarão reunidas, hoje, a partir das 10 horas, na sede do PSD, as diversas comissões criadas para estudar modificações no estatuto do partido, recursos financeiros para a campanha do marechal Lott, dinamização da campanha em todo o país e outros assuntos. A sessão será presidida pelo sr. Amaral Peixoto.

Alkmim...

rado com o sr. Tancredo Neves, segundo relata adiante a nossa sucursal mineira.

Os dois próceres pessedistas descontentes com o resultado da convenção estão se

BALANÇO DE FÔRÇAS

articulando também com descontentes do PR e do PTB (nêste último partido, os descontentes declararam-se com a escôlha do sr. San Tiago Dantas para disputar a vice governança) para dar um balanço nas fôrças que representam e iniciarem gestões conjuntas com a UDN.

O resultado dessas demarches estaria na dependência, em primeiro lugar, de um exame das possibilidades concretas da nova formação política e, em segundo lugar, dad isposição do sr. Magalhães Pinto de se entrosar num sistema estranho aos interêsses tipicamente udenistas.

Com relação ao PR, a exploração que se faz nas suas hostes é a de que o partido foi relegado ao terceiro plano na coligação, com a primazia dada ao PTB na escôlha do companheiro de chapa do sr. Tancredo Neves.

O candidato das fôrças majoritárias mineiras, sr. Tancredo Neves, está no Rio desde ontem para articulações do seu sistema com o sistema federal que dará apoio e cobertura à campanha política e eleitoral do marechal Teixeira Lott.

ENCONTRO COM TANCREDO

BELO HORIZONTE, 7 — (Da Sucursal do DC) — Em mais de duas horas, estiveram em conferência reservada, sexta-feira, na residência do ex-ministro da Fazenda, o sr. José Maria Alkmim e o secretário Tancredo Neves, candidato do PSD à sucessão do sr. Bias Fortes, bem como o sr. Celso Machado, secretário-geral do Partido Social Democrático. Êsse encontro só hoje foi conhecido da reportagem que apurou que aquêles próceres examinaram os diversos aspectos da conjuntura política atual, acertando providências de interêsse do PSD nos planos nacional e estadual.

Dêsse encontro político, da maior importância para o situacionismo mineiro, dadas as circunstâncias de que se revestiu a escôlha do candidato pessedista ao govêrno do Estado, nada transpirou, muito embora se saiba que o seu principal objetivo foi o de se tentar um acêrto definitivo entre as correntes do PSD que, na Convenção, estiveram divididas entre os srs. Tancredo Neves e Ribeiro Pena.

Segundo informações que nos foram prestadas, o problema sucessório federal foi na oportunidade dêsse encontro, objeto de detida análise, tendo sido aflorado o aspecto da liderança da campanha do mal. Teixeira Lott, no Brasil. O sr. Tancredo Neves sugeriu ao sr. Alkmim que aceitasse a tarefa, para a qual já havia sido convocado pelo próprio candidato à presidência da República, comprometendo-se, inclusive, a promover gestões, nas altas esferas do PSD para que fôssem, desde logo, acertados detalhes para a escôlha definitiva do coordenador da campanha do ministro da Guerra.

Ao que parece, êsses entendimentos se coroaram de completo êxito, voltando o sr. Alkmim a participar, ativamente, dos trabalhos políticos do PSD em Minas.

Govêrno decide...

tros brasileiros fizeram declarações à imprensa. A seguir, desmentiu categòricamente as declarações que lhe foram atribuídas, em resposta a pergunta sôbre se era verdade que êle tinha culpado o deputado Carlos Lacerda pelo fracasso da rebelião, e a denúncia do mesmo ao ministro da Guerra, marechal Henrique Teixeira Lott. O major, irritado, exclamou: "Tudo isto não passa de um bute de mentira", quando lhe disseram que essa notícia tinha sido publicada por um jornal brasileiro. Em seguida, frisou que havia posado para dois fotógrafos, porém não fizera em absoluto declarações de espécie alguma aos jornalistas.

ASSUNÇÃO, 7 — (UPI-DC) — O Ministério das Relações Exteriores informou oficialmente à Embaixada do Brasil nesta capital haver concedido asilo político aos cinco oficiais brasileiros que se refugiaram no território paraguaio depois da fracassada revolução do último dia 3.

A nota do Ministério expres-

Conclusões da Primeira Página

sou que o asilo começou a vigorar sábado, dia da chegada dêsses oficiais.

Ao mesmo tempo, foram postos à disposição dessa Embaixada os dois aviões C-47 que os rebeldes empregaram em seu vôo desde Aragarças. Os dois aparelhos se encontram em perfeito estado e deverão regressar ao Rio de Janeiro tripulados por elementos da Fôrça Aérea Brasileira.

Em fontes chegadas aos oficiais rebeldes foi desmentido que os dois aviões houvessem sido perseguidos por aparelhos de caça a jacto do govêrno brasileiro.

Fracasso da...

Falando sôbre o recente episódio militar, disse: "Podemos afirmar que neste instante reina absoluta tranquilidade e perfeita ordem em tôdas as unidades, em tôdas as regiões militares, em tôdas as bases navais e aéreas do país. Perfeita ordem, onde continua a vigilância pela preservação do regime, vigilância acauteladora dos interêsses nacionais e da segurança das instituições".

Informou, a seguir que "os aviões utilizados por um grupo de oficiais, se encontram um em Buenos Aires; dois em Assunção; um Douglas destroçado em Aragarças; um outro Douglas do Correio Aéreo Militar, que havia sido anunciado como apreendido, foi liberado em uma base aérea do Brasil Central pelos próprios militares amotinados, a fim de que conduzisse a Santarém o corpo de uma senhora que se achava no "Constellation", desde quando o foi o mesmo desviado da sua rota; um "beechcraft", procedente de Belo Horizonte, encontra-se abandonado em Xavantina; e outro, no território de Mato-Grosso, perto de Pôrto Esperança, onde já foi preso o tenente Mendes de Morais Neto. Este avião deve ter conduzido o coronel Burnier e o capitão Mascarenhas, que se acham foragidos".

EXALTA O CRIMINOSO

"Esta a situação do triste episódio militar — diz o orador — que levou a esta tribuna: o deputado Carlos Lacerda, contraditòriamente a exaltar homens e a condenar o crime, numa situação que não podemos bem definir, porque desde quando o deputado Carlos Lacerda ajudou o govêrno na tramitação de primeira notícia a nação se voltara para s. exa., na inquietação de uma pergunta e continua naquela expectativa, uma vez que s. exa. condena o crime, mas exalta o criminoso, uma vez que se diz, como ainda agora o fêz daquela tribuna, que as fôrças do govêrno estimularam o desespero e que provocações ao govêrno levaram aquêles oficiais a um bochincho".

O general Mendes de Morais pede um aparte para esclarecer que o tenente Mendes de Morais, referido pelo deputado Jurema, não é tenente, mas advogado nesta capital.

CONTRADIÇÕES

Diz ainda o deputado Jurema que o sr. Lacerda, ao analisar os acontecimentos de Jacareacanga, afirmara que a anistia que o govêrno dera aos rebeldes não teria produzido efeito, por ter sido defeituosa e que havia perseguições e espionagem dentro das classes armadas, sobretudo na Aeronáutica. "Não posso entender onde quer chegar o deputado Carlos Lacerda. Se havia espionagem, se havia perseguição militar, porque então isso desapareceu, nas vesperas da amotinação, o govêrno deu plena liberdade a êsses oficiais. Tanta liberdade que o deputado Carlos Lacerda a condena, e êle próprio como que indica às autoridades governamentais um caminho a seguir: a prisão de todos aquêles que não estejam inteiramente subordinados. Onde houver um homem em desgôsto, onde houver um homem com queixa, onde houver um homem em atrito, cadeia com êle. E o que proclama o deputado Carlos Lacerda, na sua estranha argumentação para justificar uma amotinada que não tem causa, que não tem razão, que não tem fundamento, porque o próprio deputado, num dos seus maiores argumentos, exclama que esta revolução — ou melhor, êste bochincho — foi motivada exclusivamente pelo estímulo que o govêrno deu a êsses oficiais".

O sr. Lacerda, em aparte, diz que compreende a indignação do deputado Abelardo Jurema como compreende a disposição «de certos setôres do govêrno que contavam que nós fôssemos pôr o pé nesse laço, mas a gente pode errar dêsse tipo de êrro; o imperdoável seria errar duas vêzes dêsse mesmo êrro. Uma vez caí na provocação da Carta Brand. Nunca mais».

ONDE ESTAVA O GOVÊRNO

Continua o líder da Maioria dirigindo-se ao sr. Lacerda sôbre aparte dêste a respeito da greve em São Paulo: «V. Exa indagava onde estava o govêrno. Não quis responder para não perturbar sua ordem de idéias. Mas respondo agora: estava nesta tribuna, afirmando que a greve de São Paulo era considerada ilegal e que seriam, evidentemente, os seus participantes vigiados, presos, uma vez que órgãos do govêrno consideravam a greve ilegal. E o govêrno, na preservação da sua autoridade, em conjungação com o governador de São Paulo, que, justiça se lhe faça, colaborou na preservação da ordem, abortou o movimento e foi graças a esta providência que São Paulo viveu aquêles dias tranquilos, que a Nação não viveu, em seguida, porque amigos de V. Exa. entenderam de agitá-la».

O SÍMBOLO

Voltando a tratar das contradições do sr. Lacerda, diz o deputado Jurema: — «Quando aqui se fala em contradição, vejo na pessoa do deputado Carlos Lacerda êste próprio símbolo e aqui está nas suas palavras. Enquanto S. Exa. condena o crime, exalta os criminosos e diz em São Paulo que se cada brasileiro tivesse no seu quintal um avião teria voado para Aragarças, S. Exa. esquece-se de que é deputado e que está estimulando a revolta contra instituições, está incentivando o fim do nosso regime, voltando àquela fase relembrada e sustentada por S. Exa., há pouco do regime de emergência em 1954. Mas gosto sempre de responder à nobre Oposição com documentos e argumentos de própria Oposição e vou encerrar minhas palavras lendo o editorial de ontem do «Correio da Manhã», órgão independente, que tem feito críticas amargas ao govêrno e que agora se dirige ao sr. Jânio Quadros e às suas fôrças políticas e aborda a situação geral, tal como indica seu texto».

Refugiados...

da na 2a. Zona Aérea (QG em Recife) sob o comando do brigadeiro José de Sousa Prata, também foi reduzida. Reina a ordem em tôdas as unidades da 2a. Zona (Fortaleza, Natal e Salvador) mas os vôos com aviões militares estão, ainda, suspensos.

Por medida de precaução estão ainda ocupados militarmente os campos de pouso de Petrolina (Pernambuco) e Barreiras (Bahia).

EM BELÉM

Em Belém, cuja base aérea foi mais ou menos visada pelos rebeldes, pois sobrevoaram duas ou três vêzes o território paraense, foi também reduzida a prontidão.

INTERROGADOS

Em Belo Horizonte, a Divisão de Polícia Política ouviu, sigilosamente, às 22 horas de sábado, vários oficiais da Aeronáutica, acusados de terem facilitado a fuga do capitão-aviador Gersch Nerval Barbosa, com o avião particular do industrial Sanchez Galdeano.

Outras pessoas do Destacamento da Base Aérea de Belo Horizonte deverão ser ouvidas na Polícia Política. Na Base Aérea foi instaurado um inquérito policial-militar.

PLANTÃO NO GABINETE

O gabinete do ministro da Aeronáutica, que não fechava desde quinta-feira passada, voltou ao seu regime normal de expediente no dia de ontem. Com efeito, apenas três oficiais em plantão extraordinário (um coronel, um major e um capitão) pernoitaram no gabinete.

DETIDO O MAJOR LUGÃO

O major aviador Marcos Valentim Lugão (que está licenciado do serviço ativo da FAB por exercer mandato eletivo) foi preso ontem, em Manaus, conduzindo um avião "Cessna" particular. Ao ser detido aquêle oficial negou qualquer adesão ao movimento rebelde de Aragarças.

Na verdade tudo não passou de um mal-entendido, visto como, após abastecer a aeronave em São Paulo, o major Lugão decolou sem pagar os 141 litros de gasolina. Houve a suspeita de que aquêle pilôto fôsse juntar-se aos rebeldes, sendo a sua prisão autorizada.

OPA não...

também ideal, obrigação, ponto de honra e dever. Não mais consentiremos, sem desdouro, que continuem na miséria, vegetando em condições atentatórias aos nossos princípios mais caros de respeito à pessoa humana, êsses milhões de sêres que o destino fêz cidadãos do novo mundo".

Dizendo que não vê motivos para retirar uma só palavra do que tem afirmado sôbre a OPA, salientou que "a nossa verdadeira causa não pode deixar de ser prioritàriamente a da nossa prosperidade, a da nossa melhoria, a da libertação de parte considerável de nossas populações, ainda privadas dos elementos indispensáveis a uma existência condigna, à altura dos ideais do bem-estar individual e coletivo que inspiram a democracia".

BLOCO FECHADO

Acrescentou o presidente que não podemos estar integrados em qualquer pensamento, sistema ou linha de idéias que não signifique, ao mesmo tempo, uma garantia para a nossa liberdade e um caminho para a nossa segurança. "Por amarga experiência própria, já nos convencemos de que os países que só podem tirar o seu sustento da extração e comércio de matérias-primas, são países condenados à dependência econômica, à estagnação a um incerto e perigoso futuro".

Salientou o presidente que não desejamos organizar-nos em bloco fechado, "hostilmente competitivo em relação a outros grupamentos regionais". No que toca ao govêrno brasileiro, a OPA não exclui e até encara com simpatia a possibilidade de cooperar econômicamente com países extra-continentais, que "nos possam trazer contribuição útil contra o subdesenvolvimento".

ADULTOS

O que a OPA reclama para êste continente — disse o presidente — corresponde a um fenômeno que se está verificando em tôda parte: a concentração de famílias e interêsses regionais para um objetivo de promoção econômica e criação de riqueza. "Já somos bastante adultos para não aparecermos como o continente da divisão, das divergências, das retaliações, ao passo que, em nosso próprio território, lavram e ameaçam estender-se como um câncer, os males da estagnação: a fome, a doença, a incultura".

DIREITO

Em matéria de investimentos financeiros, não reclamamos qualquer compromisso, seja de quem fôr. "Mas temos o direito — acrescentou o presidente Kubitschek — de esperar que a elaboração do plano básico do reerguimento econômico da América Latina não deixe de contar, desde já, por parte de todos que estão em condições de fazê-lo, com um apoio de grande envergadura em matéria técnica. Pelo menos nesse terreno, parece-nos natural aguardar que nos ajudem a encontrar nosso caminho. Isso é o mínimo, se quisermos corresponder à ansiosa expectativa dos povos da América".

UNIÃO

Após referir-se ao discurso do chanceler do Equador, sr. Carlos Tobar, cujas observações disse constituirem mais uma prova do seu descortínio de estadistas e evidenciam o perfeito acôrdo de pontos-de-vista entre os dois países — Brasil e Equador — no tocante aos princípios e objetivos da OPA, concluiu o presidente Kubitschek por afirmar que "a OPA nasceu para unir o continente, não para criar divisões. Temos também como certo que a maior parcela do esfôrço em prol do fim comum deverá recair sôbre cada país, em particular, pois nação alguma poderá superar suas dificuldades e encontrar o caminho redentor, sem que se empregue a fundo nessa tarefa vital. A OPA é um fruto do amadurecimento da consciência continental e, não, um movimento romântico, generoso, mas ineficaz. Independentes, livres, ativos e confiantes em nós próprios, não podemos mais, sob pena de nos tornarmos indignos do nosso destino, seguiremos aceitar o passo com o nosso tempo".

RENOVAÇÃO

Discursou, em seguida, o ministro Horácio Lafer que, depois de agradecer o comparecimento do presidente da República, à reunião da Comissão Brasileira da OPA, o do chanceler do Equador, sr. Carlos Tobar e o de outras personalidades, fêz um resumo dos principais fatos verificados desde que o chefe do govêrno brasileiro, enviou ao presidente Eisenhower, em junho do ano passado, a sua primeira apêlo para a revisão da política pan-americana.

ANTÔNIO DE SOUZA TÁVORA

(Chefe do Setor de Relações Públicas do I.N.M.)

(FALECIMENTO)

A família de Antônio de Souza Távora, consternada, comunica o falecimento de seu querido Antônio e convida parentes e amigos para o seu sepultamento hoje, dia 8, às 15 horas, saindo o féretro da Capela Real Grandeza para o Cemitério de São João Batista.

ANTÔNIO DE SOUZA TÁVORA

(Chefe do Setor de Relações Públicas do I.N.M.)

(FALECIMENTO)

O Presidente, Diretores e Funcionários do Instituto Nacional do Mate cumprem o doloroso dever de comunicar o falecimento de ANTÔNIO DE SOUZA TÁVORA, chefe do Setor de Relações Públicas, ocorrido ontem, e convidam seus parentes e amigos para o seu sepultamento hoje, dia 8, às 15 horas, saindo o féretro da Capela Real Grandeza para a Necrópole de São João Batista.

Estatística do Certame de 59

(Conclusão da 9ª pág)

5.ª Rodada do Returno	Cr$	1.726.748,00
6.ª Rodada do Returno	Cr$	2.187.986,00
7.ª Rodada do Returno	Cr$	2.364.537,00
8.ª Rodada do Returno	Cr$	1.071.247,00
9.ª Rodada do Returno	Cr$	1.688.146,00

Como curiosidade, a maior arrecadação foi verificada no encontro entre o Botafogo e Vasco (7.ª Rodada-Turno), com Cr$ 3.308.359,00 e a menor entre os quadros do Olaria e Portuguêsa, na Rua Bariri (5.ª Rodada-Returno), com apenas Cr$ 5.820,00.

PENALTIS

9.ª Rodada do Returno

JOGO: — Portuguêsa x América
JUIZ: — Antônio Viug
EXECUTANTES: — Nilo (América) — Perdeu.
JOGO: — Botafogo x São Cristóvão
JUIZ: Wilson Lopes de Sousa
EXECUTANTES: — Garrincha — Aproveitou.

EXPULSÕES

9.ª Rodada do Returno

JOGO: — Portuguêsa x América
JUIZ: — Antônio Viug
EXPULSO: — Mesquita (Portuguêsa)

Dados coligidos por JOSÉ MARTINS RIBEIRO

CARTAZ

TEATROS

DE ARENA — 57-5339 — "Êles Não Usam Black-Tie" às 21 horas. Vesperais, aos domingos) às 16 horas.
DE BOLSO — 27-3122 — "Amanhã se Não Chover", às 21 horas. Vesperais às quintas e domingos, às 16 horas.
CARLOS GOMES — 22-7581 — "Tem Nheco Nheco na Lua" às 21 horas Vesperais às quintas e domingos, às 16 horas.
COPACABANA — 57-1818 — "Mambembe", às 21,15 horas. Vesperais, às quintas, sábados e domingos, às 16 horas.
DULCINA — 32-5817 — "Tia Mame" às 21 horas. Vesperais às quintas sábados e domingos às 16 horas.
GINÁSTICO — 42-4521 — "Anjo de Pedra" às 21 horas Sábados às 20 e 22 horas. Vesperais às quintas e domingos às 16 horas.
JARDEL — 27-8712 — "Vou à Lua de Lambreta" às 20 e 22 horas. Vesperais, às quintas e domingos, às 16 horas.
JOÃO CAETANO — 43-4276 — "O Fiu Vem de Fora" às 20 e 22 horas. Vesperais, às quintas, sábados e domingos, às 16 horas.
MAISON DE FRANCE — 52-3895
MATRIZ — 57-5339 —
MESBLA — 22-7622 — "Entre 4 Paredes" às 21 horas. Têrças-feiras às 18,15 horas. Sábados e domingos às 20 e 22,15 horas. Vesperais às quintas e domingos, às 16 horas.
MUNICIPAL — 42-3103
PRAÇA — 37-3700 e 37-4341 — "Está lá Fora um Inspetor" às quartas, quintas, sextas e domingos às 21,30 horas. Aos sábados às 20 e 22,30 horas. Domingos, vesperais às 17 horas.
RIVAL — 22-2721 — "La Mamma" às 21 horas. Vesperais, às quintas e domingos às 16 horas.
RECREIO — 22-8164 — "Te Futuco Num Futuca" às 20 e 22 horas. Vesperais, sábados e domingos, às 16 horas.
S. JORGE — 45-9051 — "O Macaco da Vizinha" às 21 horas. Vesperais às quintas, sábados e domingos, às 16 horas.
SERRADOR — 42-8422 — "A Beata Maria do Egito" às 21 horas. Vesperais, às quintas e domingos às 16 horas.
TABLADO — 26-4555 — "Do Mundo Nada se Leva". As quintas, sextas e sábados, às 21 horas. Aos domingos, às 17 horas.
TIJUCA — 28-1039 —

LANÇAMENTOS CINEMAS

OURO DE NÁPOLES (L'Ooro de Napoli) — Italiano. Dirigido por Vittorio de Sica. Com Silvana Mangano, Sophia Loren, Totó, Paolo Stoppa, Vittorio de Sica. No Alvorada. De segunda a sexta-feira: 4,30 — 7 e 9,30 horas. Sábado e domingo: 2 — 4,30 — 7 e 9,30 horas. Livre.
TERESA RAQUIN (Thérèse Raquin) — Francês. Dirigido por Carné. Com Simone Signoret, Raf Vallone. Drama. No auditório da ABI exclusivamente para os sócios da Cinemateca do M.A.M.
A PONTE DO RIO KWAY (The Bridge on the River Kwai) — Cinemascópio. Colorido. Dirigido por David Lean. Com Alec Guinness, William Holden, Jack Hawkins e Sessue Hayakawa. Drama. No Vitória. As 3 — e 9 horas. Em quinta semana.
AMANTES DE MONTPARNASSE (Montparnasse 19) — Francês. Dirigido por Jacques Becker. Com Gerard Philipe, Lili Palmer, Anouk Aimée, Lino Ventura. Drama. No Flórida. As 2 — 4 — 6 — 8 e 10 horas. Impróprio até 18 anos. Segunda semana.
POR UM POUCO DE AMOR (Lonelyhearts) — Dirigido por Vincent J. Donehue. Com Montgomery Clift, Robert Ryan, Mirna Loy e Dolores Hart. Drama. No São Luís, Rex, Presidente, Copacabana, Miramar, Madri, Santa Alice, Coliseu e Capitólio (Petropolis). As 2 — 4 — 6 — 8 e 10 horas. Proibido até 18 anos.
PERVERSIDADE SATÂNICA (Les Dos au Mur) — Francês. Dirigido por Edouard Molinaro. Com Jeane Moreau, Gérard Oury e Philippe Nicaud. Drama. No Pathé, Caruso, Paratodos Grill. As 2 — 3,40 — 5,20 — 7 — 8,40 e 10,20 horas. No Pathé às 12 — 1,40 — 3,20 — 5 — 6,40 — 8 e 9,40 horas. Proibido até 18 anos.
SANGUE DE VAMPIRO (Blood of the Vampire) — Inglês. Colorido. Dirigido por Henry Cass. Com Donald Wolfit, Barbara Shelley, Vincent Ball. Drama. No Odeon São José, Leblon, Carioca, Monte Castelo, Madureiro e Icaraí (Niterói). As 2 — 3,40 — 5,20 — 7 — 8,40 e 10,20 horas. Proibido até 18 anos.
UMA SOMBRA EM SUA VIDA (Woman in a Dressing Gown) — Inglês. Dirigido por J. Lee Thomson. Com Yvonne Mitchel, Sylvia Syms e Anthony Quaile. Drama. No Ideal, Ipanema, Maracanã. As 2 — 4 — 6 — 8 e 10 horas.
O SEU PRIMEIRO CRIME (The Weapon) — Dirigido por Val Guest. Com Steve Cochran, Lizabeth Scott, Herbert Marshall, Nicole Maurey e John Whiteley. Drama. No Plaza, Astória, Olinda, Ritz, Colonial Mascote. As 10 — 12 (Plaza) — 2 — 3,40 — 5,20 — 7 — 8,40 — 10,20 horas. Proibido até 14 anos.
O QUE A VIDA NOS LEGOU (So Little Time) — Inglês. Dirigido por Compton Bennet. Com Maria Schell, Marius Goring e Gabrielle Dorziat. Drama. No Cineac, Engenho de Dentro, Santa Helena, Paraíso, Acari e, a partir de quinta-feira, no Roial, Roulien, Santa Cecília, Penha e Oriente. Sem indicação de horários. Proibido até 14 anos.
DORINHA NO SOÇAITE — Brasileiro. Dirigido por Geraldo Vietrio. Com Vera Nunes, Fábio Cardoso e Marli Bueno. No Império, Alasca, Botafogo, América, Abolição e Eden (Niterói). As 2 — 3,4 — 5,20 — 7 — 8,40 e 10,20 horas. Livre.
NO MUNDO DA CAROCHINHA (Mr. Hoppity Goes to Town) — Colorido. Dirigido por Dave Fleischer. Desenho animado de longa metragem. No Art Palácio Copacabana, Art-Palácio Méier, Riviera, Rosário, Meio e Asteca (a partir de quinta-feira). Livre.
CREPÚSCULO VERMELHO (The Journey) — Colorido. Dirigido por Anatole Litvak. Com Deborah Kerr, Yul Brynner, Anouk Aimée. Drama. A estrear quinta-feira nos Metros Passeio, Copacabana e Tijuca, Pax, Brasília, Ricamar, Cine Azul e Palácio-Higienópolis. Horários especiais. Proibido até 14 anos.
RECRUTAS E ENXUTAS (A Private's Affair) — Cinemascópio. Colorido. Dirigido por Raoul Walsh. Com Sal Mineo, Christine Carere, Gary Crosby, Terry Moore, Barry Coe e Barbara Eden. Comédia. A estrear quinta-feira, no Palácio, Roxi, Eskye-Tijuca e Imperator. As 2 — 4 — 6 — 8 e 10 horas. Proibido até 10 anos.

Solicitamos aos srs. exibidores a gentileza de atualizarem as programações e mudanças de filmes, escrevendo ou telefonando para Hélio da Cunha Vieira, Avenida Rio Branco 25 telefone: 23-3239 e 43-3930 das 9 às 23 horas

CENTRO

CINEAC TRIANON — 42-8024 —
CAPITÓLIO — 22-6788 — Sessões Passatempo.
COLONIAL — "O Seu Primeiro Crime".
ESTÁCIO DE SÁ — 32-2923 — "Rua".
FLORIANO — "Al Vem a Alegria".
IDEAL — "Uma Sombra em Uma Vida".
IMPERIO — "Dorinha no Soçaite".
IRIS —
METRO PASSEIO — 22-6141 — "Maria 38".
ODEON — "Sangue de Vampiro".
PALÁCIO — "A Vida de um Gangster".
PATHÉ — "Perversidade Satânica".
PLAZA — "O Seu Primeiro Crime".
POPULAR — "A Casa Das Amarguras", "Ciúme Tempêro do Amor".
PRESIDENTE — "Por um Pouco de Amor".
REX — 32-6327 — "Por um Pouco de Amor".
VITÓRIA — "A Ponte do Rio Kwai".
RIVOLI —
RIO BRANCO — "Maria 38".
S. JOSÉ — "Sangue de Vampiro".

ZONA SUL

ALASCA — "Dorinha no Soçaite".
ALVORADA — "Ouro de Nápoles".
ASTECA — "Maria 38".
ART-PALACIO — "No Mundo da Carochinha".
ASTORIA — 47-0455 — "O Seu Primeiro Crime".
BOTAFOGO — 26-2250 — "Dorinha no Soçaite".
CARUSO COPACABANA — "Perversidade Satânica".
COPACABANA — "Por um Pouco de Amor".
FLORIDA — "Os Amantes de Montparnasse".
FLORESTA —
GUANABARA — "A Maré do Destino".
IPANEMA — "Uma Sombra em sua Vida".
LEBLON — "Sangue de Vampiro".
METRO COPACABANA — 37-8797 — "Maria 38".
MIRAMAR — "Por um Pouco de Amor".
NACIONAL — "Maria 38".
OPERA — "Quando Sorri a Primavera".
PAX — "Maria 38".
PIRAJÁ — "Segunda Parada de Amor".
POLITEAMA — "O Gôsto Amargo da Glória".
RIAN — "Sangue de Vampiro".
RICAMAR — "Maria 38".
RIVIERA — "No Mundo da Carochinha".
ROIAL — "Maria 38".
ROXI — "A Vida de um Gangster".
S. LUIZ — "Por um Pouco de Amor".

ZONA NORTE

AMÉRICA — 48-4519 — "Dorinha no Soçaite".
AVENIDA — "Naná".
CARIOCA — 28-6178 — "Sangue de Vampiro".
MARACANÃ — "Uma Sombra em sua Vida".
METRO TIJUCA — "Maria 38".
OLINDA — 48-1932 — "O Seu Primeiro Crime".
SANTA ALICE — "Por um Pouco de Amor".
ESKYE — "A Vida de um Gangster".

SUBÚRBIOS DA CENTRAL

ABOLIÇÃO — "Dorinha no Soçaite".
ALFA — 36-6315 — "O Ídolo Vivo".
ANCHIETA — "Música Alucinante".
ART-PALACIO — "No Mundo da Carochinha".
BELMAR — "Segunda Parada de Amor".
BRASÍLIA — "Maria 38".
COIMBRA — (R. Albuquerque) — "Impulsos da Mocidade".
COLISEU — 29-9758 — "Por um Pouco de Amor".
CACHAMBI — "O Monstro Sanguinário".
DEL CASTILHO —
ENGENHO DE DENTRO — 29-4180 — "Audácia de um Estranho".
IRAJÁ — "Peter Vos, Ladrão de Milhões".
IMPERATOR — "A Vida de um Gangster".
IMPERIAL — "Alma de Bandeirante".
MADRI — "Por um Pouco de Amor".
MADUREIRA — "Sangue de Vampiro".
MASCOTE — "O Seu Primeiro Crime".
MÉIER — 29-1222 — "Maria 38".
MONTE CASTELO — "Sangue de Vampiro".
PALÁCIO VITÓRIA — "Para que os Outros Possam Viver" — "Mulheres Sempre Mulheres".
PALÁCIO HIGIENÓPOLIS — "Maria 38".
PARAÍSO — "Massagista de Madame".
PILAR — 29-3467 —
REGÊNCIA — "Maria 38".
REAL —
ROULIEN — "Maria 38".
SENADOR CAMARÁ — "Sangue Rebelde" e "Para Que os Outros Possam Viver".
TODOS OS SANTOS —
VAZ LOBO — "A Canção de Bernadete".
S. JORGE — "O Gorila".

SUBÚRBIOS DA LEOPOLDINA

BONSUCESSO — "Aí Vem a Alegria".
IRAJÁ — "Hino de Uma Consciência".
CARMOLI — "Santa Joana" e "Os Macumbeiros".
CENTRAL — "Tarde Demais".
FLUMINENSE — "O Diário de Ana Frank".
LEOPOLDINA — "Stefanie".
MAUÁ — 30-5056 — "Meu Tio".
MODELO — "Lanceiros da Índia".
MURIAÉ — "O Homem Que Salvou o Mundo" e "Teia de Sabotagem".
PALÁCIO-HIGIENÓPOLIS — "Maria 38".
PARK — "Aí Vem a Alegria".
RAMOS —
ROXI — "No Mundo da Carochinha".
SANTA CECÍLIA — "Aí Vem a Alegria".

BANGU

MOÇA BONITA — "O Príncipe Lendário".

CAXIAS

CAXIAS — "O Pequeno Polegar".

JACAREPAGUÁ

BARONESA — "Drama de Dunquerque".

TRÊS RIOS

GLORIA — "Meus Amores no Rio".
REX — "Almas em Agonia".

VOLTA REDONDA

AVENIDA — "Liberdade Sangrenta".

Dinamite furtada não tem relação com os atentados

Em vigor portaria da carne

Ontem, último dia de vigência da antiga porária Mindelo, que congelara os preços vigorantes a 1º de julho dêste ano, para a carne bovina, foram fornecidos 606.399 quilos a mil 163 açougues da cidade. Os frogoríficos estrangeiros mantiveram sua quota habitual: Anglo, 104.740; Swift, 40.476, e Wilson, 60 mil quilos, tendo caído a quota do Matadouro da Penha, que só compareceu com 86 mil, quilos, quando, normalmente, fornece cêrca de 150 mil.

Por outro lado, entrou em vigor, ontem, "ad referendum" do plenário da COFAP, que se reunirá, hoje, para homologá-la, a portaria resultante de entendimento ministerial, que tabela, apenas, os tipos inferiores da carne, deixando liberados os tipos finos (alcatra, lagarto, patinho, filés), portaria que foi publicada no "Diário Oficial" de ontem e que terá vigência até 15 de janeiro vindouro.

DISPOSIÇÕES

Dispõe a portaria referida que os preços de venda dos abatedores (frigoríficos, marchantes e matadouros) aos retalhistas-varejistas serão de 30 cruzeiros, o quilo, do dianteiro, no Distrito Federal, Niterói e São Paulo variando p. r. 37 em Belo Horizonte; estabelecendo mais que o abastecimento do comércio varejista será feito por aquêles na proporção de até 3 dianteiros para 5 trasei-

(Conclui na 11ª pag.)

Polícia considera "ocorrência banal"

O furto de 50 quilos de dinamite gelatinosa, no sábado passado, numa pedreira situada na Estrada Real de Santa Cruz, não passa de uma ocorrência banal, nada tendo a ver, segundo conclusão das autoridades que estão diligenciando para sua elucidação, com as três explosões verificadas na noite do dia 9 de novembro último.

Também o auto de praça chapa DF 4-95-64, de propriedade do sr. Milton Simões, e que foi encontrado inteiramente danificado em frente ao prédio de número 77 da Rua Macámbeira, tendo em sua mala traseira nove "bananas" de dinamite cortadas tipicamente para pesca, nada tem com o fato, pois o veículo fôra furtado na quinta-feira e os explosivos são de qualidade diversa do que foi furtado sábado.

INVESTIGAÇÕES

A reportagem do DIARIO CARIOCA apurou, na Divisão de Polícia Política e Social, que as investigações que seus agentes vinham realizando para elucidar o furto da pedreira já foram concluídas, uma vez que o caso envolve um simples furto. Mas, apesar de o fato não ter relação com as explosões da COFAP, do Conselho Coordenador do Abastecimento e da tôrre da Light, um de seus investigadores está auxiliando as autoridades do 27º Distrito Policial nas investigações que a respeito continuam a ser realizadas.

O CARRO

O furto do carro de praça ocorreu na semana passada, na noite de quinta-feira, e o seu proprietário, sr. Milton Simões levou o fato ao conhecimento das autoridades do 18º Distrito, as quais, por sua vez, dêle deram ciência as outras delegacias distritais. Na noite de domingo, um investigador do 25º DP, quando se dirigia para aquela repartição policial, ao passar pela Rua Macambeira, notou que em frente ao número 77 estava estacionado um carro de praça de côr preta. Como não houvesse ninguém por perto, aproximou-se e constatou então que se tratava do veículo de chapa 4-95-64, que havia sido furtado.

Depois de apurar que o carro estava danificado, o policial se comunicou com o 25º DP. Comparecendo ao local, o comissário ali de dia, ao examiná-lo, encontrou em sua mala traseira nove "bananas" de dinamite. Julgando existir alguma relação com o fur-

(Conclui na 11ª pag.)

CONGRESSO DE VIOLEIROS

Nove duplas de cantadores do Nordeste, que participam do Congresso de Cantadores e Violeiros Nordestinos, instalado nesta capital, realizaram ontem à noite, no pátio interno da Universidade do Brasil, uma animada audição. As duplas que se apresentaram, foram: de Alagoas, Paraíba, Pernambuco e Ceará. Os cantadores são chefiados pelo violeiro Dimas Batista Patriota (foto) e Otacílio Batista. O Congresso é uma iniciativa, também, do Lóide Aéreo, que contribuiu com as passagens para os cantadores. O júri que escolheu as cinco melhores duplas estêve assim constituído: Reinaldo Jardim, M. Cavalcânti Proença, Lúcio Rangel, Renato Almeida, Luís Jardim e Orígenes Lessa. As duplas vitoriosas deverão apresentar-se, amanhã, no Teatro de Arena da FNA

Diario Carioca

RIO DE JANEIRO, TERÇA-FEIRA, 8 DE DEZEMBRO DE 1959

INQUÉRITO DO FEIJÃO MUDOU DE RUMO: MAIS DEPOIMENTOS

Três testemunhas são de novo convocadas

Tomou novo rumo o inquérito sôbre o feijão norte-americano, obrigando o presidente da comissão investigadora a proceder a novas inquirições. Ontem, foi ouvido o sr. Danilo Edson Duarte, que durante dez dias respondeu pelo expediente do Departamento de Abastecimento da COFAP, justamente no período de interseção das gestões Mindelo-Ururaí.

Mais ainda, pelas declarações prestadas por algumas testemunhas, o dr. Arnaldo Sussekind, presidente da Comissão de Inquérito, julgou necessário fazer três reinquirições, tendo, para isso, levado as gravações dos depoimentos para sua residência, a fim de ouvi-los melhor e anotar os pontos que deseja esclarecer nas reinquirições.

ESQUECEU TUDO

A figura do senhor Danilo Duarte tornou-se interessante para os investigadores da Comissão, por ter sido na sua interinidade que se processou a mudança na política que permitiu a importação do produto. Mas o sr. Danilo esqueceu tudo o que se passou nesse interregno, fazendo constar no seu depoimento não se lembrar dos fatos que lhe foram arguidos. O sr. Danilo Duarte é o mesmo personagem que estêve, recentemente, envolvido no caso de um fornecimento de arroz à COAP de Alagoas, quando recebeu por empréstimo, segundo declarou, Cr$ 300 mil da figura central do negócio referido, ainda não devidamente esclarecido.

DOCUMENTOS

O Ministério das Relações Exteriores remeteu ao dr. Arnaldo Sussekind documentos e cópias de outros papéis relativos à transação do feijão, quando funcionou a Embaixada do Brasil em Washington, documentos e cópias, êsses de grande valor para o inquérito que está sendo realizado. Só ainda não chegou à Comissão o laudo dos peritos do Instituto Bromatológico da

(Conclui na 11ª pag.)

Preço do gás baixou

O preço do gás baixará de 11,1 décimos de centavo por metro cúbico no trimestre dezembro de 1959/fevereiro de 1960, segundo informação transmitida pelo diretor do Departamento Nacional de Iluminação e Gás ao ministro da Viação.

A decisão foi tomada tendo em vista a melhoria do valor dos ágios cobrados na importação de carvão de pedra. Recorda se, a propósito do de-

(Conclui na 11ª pag.)

FLÔRES RECORDAM MARINHEIROS

O comandante do contra-torpedeiro "Beberibe" lança ao mar, na altura da Ilha Rasa, as flôres recebidas do ministro da Marinha, em homenagem aos marinheiros mortos

Flôres recordaram 'Camaquã' afundado

Em uma das cerimônias realizadas ontem, na abertura da Semana da Marinha, o ministro Matoso Maia e a viúva do comandante da Corveta "Camaquã", afundada em águas do Nordeste, na segunda guerra, entregaram ao comandante do contratorpedeiro "Beberibe" flôres que foram lançadas ao mar, na altura da Ilha Rasa, em homenagem aos mortos da Armada e da frota mercante nas duas últimas conflagrações.

O titular da pasta da Marinha, em solenidade no "hall" daquele Ministério, à qual estiveram presentes altas autoridades, depositou uma palma de flôres junto ao busto do almirante Tamandaré, tendo discursado em seguida o jornalista Danton Jobim, fazendo referência ao papel das fôrças de mar na História do Brasil, discurso êsse que vai publicado na terceira página desta edição.

OS FESTEJOS

Um clarim do Corpo de Fuzileiros Navais tocou alvorada junto à estátua do Marquês de Tamandaré, em Botafogo, iniciando às comemorações da Semana da Marinha. À solenidade compareceram os presidentes da Associação Brasileira de Imprensa e Sindicato dos Jornalistas Profissionais, que colocaram uma palma de flôres no pedestal da estátua, tendo recebido, antes do desfile militar, os cumprimentos das autoridades navais.

Na Avenida Brasil, onde está localizada a nova Escola de Marinha Mercante, realizou-se outra cerimônia, que constou da inauguração de duas placas com os nomes dos navios mercantes afundados no decorrer das duas últimas guerras mundiais. Ao ato estiveram presentes altas autoridades civis e militares, inclusive representações dos sin-

(Conclui na 11ª pag.)

JK INAUGURA FEIRA

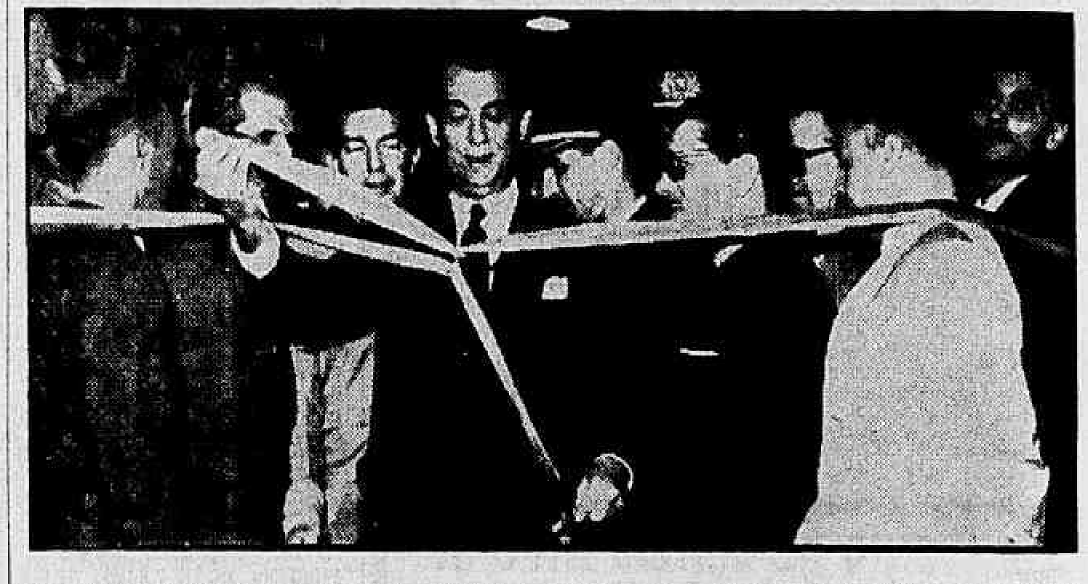

O presidente Juscelino Kubitschek, quando desatava o laço simbólico, inaugurando a Feira Permanente de Irajá, melhoramento que vem servir a mais de 170 mil cariocas

Marítimos já articularam a paralisação dos navios

Os dirigentes sindicais marítimos declararam, ontem, que já concluiram os trabalhos de articulação da classe e que todos os navios das emprêsas particulares e estatais que se recusam a cumprir os acordos vigentes serão retidos nos portos se seus tripulantes não receberem majorações salariais a que têm direito.

Afirmam os líderes marítimos que reina grande descontentamento entre a classe, ante a possibilidade das emprêsas não pagarem as majorações salariais concedidas em acôrdo recentemente assinado e para cuja cobertura financeira o govêrno autorizou a elevação dos fretes e o pagamento de uma subvenção mensal de Cr$ 260 milhões.

APOSENTADOS

Os marítimos pretendiam, também, deflagrar greve reivindicando o pagamento dos benefícios devidos aos aposentados do Loide Brasileiro. Mas como os aposentados foram pagos, embora com o atraso de alguns dias, os marítimos reterão apenas os navios das emprêsas que se recusam a cumprir os acôrdos vigentes.

A Associação dos Aposentados da Marinha Mercante aprovou um voto de louvor ao sr. Luís de Toledo Piza, presidente do IAPM, pelos esforços que empreendeu, a fim de tornar possível o pagamento dos benefícios.

O sr. Luís de Toledo Piza empreende, agora, demarches junto ao Ministério da Fazenda para obter a liberação das verbas correspondentes ao mes de dezembro para que possa pagar antes do Natal os benefícios devidos aos aposentados.

ESFORÇOS

As autoridades governamentais, preocupadas com a nova ameaça de greve, estão empreendendo esforços para fazer com que as emprêsas particulares e estatais de navegação marítima paguem as majorações salariais devidas aos seus empregados.

Papai Noel carioca chorou em Brasília

"Chorei de emoção ao ver a humilde criança de Brasília alegre com minha chegada", disse ontem ao DIARIO CARIOCA o sr. Antônio Rodrigues, o "Papai Noel" oficial da cidade de São Sebastião do Rio de Janeiro", ao visitar nossa redação, logo após seu regresso da nova capital, onde, no último domingo, distribuiu cêrca de 6 mil brinquedos.

Acrescentou o sr. Rodrigues que, em oito anos de "Papai Noel", poucas vêzes ficara tão emocionado como em Brasília, onde, entre enfeites natalinos e metralhadoras de soldados que ali se movimentavam em virtude do último levante militar, descera, no sábado, de helicóptero, para a alegria dá gurizada.

SOLDADOS E CRIANÇAS

"Papai Noel" foi recebido, em Brasília, pelo sr. Alberto Quadros, em frente ao Departamento de Relações Públicas da NOVACAP, onde fôra erguida uma bela árvore de natal.

'A minha chegada serviu para amenizar um pouco o ambiente, que estava muito carregado", disse êle à reportagem do DC, durante a visita que fêz à nossa redação, a fim de contar como transcorreu o primeiro Natal das crianças de Brasília. Segundo adiantou, na Rádio Nacional da nova capital, com a presença do sr. Israel Pinheiro, presidente da NOVACAP, da sra. Coraci Pinheiro, presidente das Pioneiras Sociais de Brasília, e do sr. Carlos de Medeiros Silva, procurador geral da República, que representava o presidente Juscelino Kubitschek, havia distribuído grande número de brinquedos "Trol" às crianças, o que fêz também em outros pontos da cidade Seis mil brinquedos — disse — foram distribuídos à gurizada de Brasília.

CONDECORAÇÕES

Ainda na Rádio Nacional,

(Conclui na 11ª pag.)

REASSUMIU ONTEM MINISTRO NÓBREGA

O sr. Fernando Nóbrega reassumiu, ontem, suas funções na pasta do Trabalho, sendo surpreendido com homenagens por parte de seus auxiliares, diretores e funcionários, apesar do pedido que fizera, antecipadamente, para o seu retôrno efetuar-se sem solenidade.

O ministro interino, Alírio de Sales Coelho, saudou o sr. Fernando Nóbrega, congratulando-se pelo seu restabelecimento, seguindo-se com a palavra o deputado José Talarico, Osvaldo Rodrigues dos Santos, presidente da Federação Nacional dos Estivadores, e Adelson de Meneses, representante da Federação Nacional dos Portuários. O ministro agradeceu dizendo do seu propósito de continuar servindo ao govêrno do presidente Juscelino Kubitschek e pugnar, nesta hora, mais do que nunca, pelo equilíbrio social, pela harmonia entre empregados e empregadores, pelo respeito aos direitos dos trabalhadores e, acima de tudo, pela grandeza do Brasil.

ZALDUMBIDE

Portas abertas para intercâmbio

Brasil compra navios

Apresentando prêços cêrca de 30 por cento inferiores aos dos demais estaleiros, armadores espanhóis ganharam a concorrência aberta pelo Ministério da Viação e Obras Públicas para compra, pelo Brasil, de três navios de passageiros, destinados à Companhia Nacional de Navegação Costeira.

A decisão das autoridades daquela Pasta — que levou em conta não sòmente o fato de serem as propostas dinamarquesa e iugoslava mais elevadas quanto ao preço das unidades, como também, mais desvantajosas as suas condi-

(Conclui na 11ª pág.)

Equador abre portas ao Brasil: comércio

O sr. Carlos Tovar Zaldumbide, ministro das Relações Exteriores do Equador, durante a entrevista coletiva que concedeu, na tarde de ontem, no 7.º andar da ABI afirmou que o seu país "está de portas bem abertas para o maior intercâmbio comercial e cultural com o Brasil. A grande dificuldade reside, ainda, na escassez dos meios de comunicação para que se torne mais efetiva uma troca de produtos entre nossas duas nações".

O chanceler equatoriano que visita o Brasil pela segunda vez, já tendo mesmo, há 17 anos atás, integrado a delegação diplomática do seu país, no Rio de Janeiro, disse que sua atual visita "tem o sentido de realizar um velho anhelo de cortesia e fraternidade e, ao mesmo tempo, discutir com os membros do govêrno do Brasil alguns pontos da agenda da próxima Conferência Inter-americana a realizar-se em Quito".

CONVIVENCIA PACIFICA E DESARMAMENTO

Referiu-se o sr. Zaldumbide a vários dos temas sugeridos pelo Equador para a agenda da Conferência dos Chanceleres, destacando a questão da inclusão do tema sôbre "convivência pacífica": "Êste assunto que é da maior relevância, abrange os problemas concernentes ao desarmamento na América Latina, dentro dos limites de cada país e dos interêsses continentais, assim como também as questões relativas à segurança coletiva. Êste tema, além disso, sugere a criação, no futuro, de uma fôrça inter-americana de defesa. Será uma espécie de polícia capaz de exercer a necessária vigilância para o cumprimento dos acôrdos sôbre o desarmamento."

DITADURAS AMERICANAS

Falando sôbre uma proposta venezuelana no sentido de haver um rompimento de relações com os países americanos governados ditatorialmente, disse o chanceler Carlos Tovar Zaldumbide que na próxima Conferência de Quito a questão dos Direitos do Homem será convenientemente tratada e proposta, então, a criação de uma Côrte Interamericana de Defesa: "O Equador está de pleno acôrdo com essa proposição, embora respeite, acentuadamente, o princípio da não-intervenção. A proposta da Venezuela, aparentemente contradiz a idéia da defesa dos Direitos Humanos, mas tal não acontece. Na Conferência do Chile isso ficou, convenientemente, comprovado."

VALORES DO ESPIRITO

Voltando a falar sôbre os problemas do desarmamento mundial, disse o chanceler equatoriano que "essa deve ser a idéia comum de todos os povos de boa vontade. Por desgraça, não são os valores do espírito e da inteligência os que mais ativamente preponderam. As mais das vêzes a ambição e a cobiça fazem-se mais fortes. Cumpre-nos, entretanto, povos livres e amantes da liberdade, que somos, empregar tôda nossa inteligência e honestidade para que o desarmamento se concretize e signifique a paz mundial e duradoura."

Habitantes de Irajá já têm onde comprar

"No próximo ano, poderemos atender a um milhão e 300 mil pessoas por dia, em todos os mercados de gêneros alimentícios do Distrito Federal" declarou, ontem, o coronel Danilo Nunes, secretário-geral do Conselho Coordenador do Abastecimento, saudando o presidente Juscelino Kubitschek na solenidade de inauguração da Feira Permanente de Irajá, melhoramento êsse que servirá a uma população de mais de 170 mil habitantes.

Construído em menos de seis meses, o grande mercado possui uma área coberta de 2400 metros, dividida em locais para administração, recepção, estocagem, preparação e venda de produtos, fazendo parte da Rêde de Mercados, que o CCA está executando por determinação do presidente da República. Descendo de helicóptero em frente ao local, o chefe do govêrno foi recebido por autoridades, sob os aplausos da população.

A INAUGURAÇAO

Após descerrar a bandeira que cobria a placa inaugural, o presidente da República percorreu tôdas as instalações e "stands", sendo depois saudado pelo coronel Danilo Nunes que, depois de uma explanação das atividades do CCA, programadas para 1960, agradeceu a confiança nêle depositada pelo Govêrno.

PALAVRAS DO PRESIDENTE

Encerrando a solenidade, o presidente Juscelino Kubitschek, em rápido improviso, destacou a importância do empreendimento, referindo-se, também, ao mercado da Esplanada do Castelo e ao mercado n.º 2, a ser brevemente inaugurado, ao lado da Estação Pedro II, o qual terá capacidade para atender a uma população de 300 mil pessoas.

Finalmente, congratulou-se com a população de Irajá, agradecendo, outrossim, ao ministro Sette Câmara, presente à solenidade, e a todos quantos concorreram para que, em tão curto espaço de tempo, fôsse concretizada aquela obra.

PRESENTES

Ao ato inaugural, estiveram presentes, ainda, o coronel Jacques Júnior, chefe de Polícia; sr. Guilherme Romano, presidente da COFAP, ministros José Romero e Gama Filho, do Tribunal de Contas da Prefeitura; sr. João Machado, secretário de Saúde e Assistência; além de outras autoridades.

A Feira Permanente de Irajá está localizada na Estrada Monsenhor Félix, esquina da rua Jaçanã, vindo servir, sobremaneira, os moradores dos conjuntos residenciais do IAPC, IAPM e da Fundação da Casa Popular.

Volta Redonda é ajuda econômica

"Volta Redonda é o empreendimento que traduz perfeitamente o alto sentido da política de cooperação entre os Estados Unidos e o Brasil, demonstrando, ao mesmo tempo, que, marchando juntas, as Repúblicas americanas estarão capacitadas a encontrar solução para os seus problemas" — declarou ontem o senador Wayne Morse, em entrevista à imprensa, na Embaixada dos Estados Unidos.

"Por essa razão — continuou — é que advoguei a criação do Banco Interamericano, pois vejo no mesmo mais um instrumento destinado a dar sentido prático ao esfôrço de cooperação entre as nações de nosso continente, revigorado com o lançamento da Operação Pan-Americana". O entrevistado é presidente da Subcomissão de Relações Exteriores, setor da América Latina, do Senado de seu país.

UNIDADE DE PENSAMENTO

Frisando que a sua missão não encerrava objetivo político, pois os assuntos oficiais estão entregues aos cuidados da Embaixada norte-americana, esclareceu o senador, pertencente ao Partido Democrata, que o seu principal objetivo era realizar observações, sobretudo de caráter econômico, para poder desempenhar com mais eficiência as suas funções na subcomissão a que preside. A uma pergunta, respondeu que não há divergências entre os legisladores de seu país, sejam democratas ou republicanos, no que se relaciona com as linhas básicas da política externa norte-americana. "Divergências, se acaso existem, são puramente formais, refletindo pontos-de-vista pessoais na discussão de certas matérias

(Conclui na 11ª pág.)

Prestes retorna amanhã

PRAGA, 7 — (FP-DC) — Luís Carlos Prestes, secretário-geral do extinto Partido Comunista do Brasil, falou hoje aos jornais para dizer que " situação política do Brasil é caracterizada por sua extrema complexidade" e que "a luta crescente contra o im-

(Conclui na 11ª pag.)